



Prefeitura Municipal de Janaúba

ESTADO DE MINAS GERAIS

ADMINISTRAÇÃO: "UM NOVO TEMPO, UMA NOVA HISTÓRIA" – 2021-2024

REFORMA DO GINÁSIO POLIESPORTIVO MUNICIPAL - 2º ETAPA



Prefeitura Municipal de Janaúba

ESTADO DE MINAS GERAIS
ADMINISTRAÇÃO: "UM NOVO TEMPO, UMA NOVA HISTÓRIA" – 2021-2024

PLANILHA ORÇAMENTÁRIA DE CUSTOS

OBRA: CONCLUSÃO DE REFORMA DO GINÁSIO

DATA: 21/05/2024

LOCAL: RUA 15, BAIRRO SANTA CRUZ, JANAÚBA - MG

BDI: 26,41%

ITEM	FONTE	CÓDIGO	DESCRIÇÃO	QUANTIDADE	UNIDADE	PREÇO UNITÁRIO S/ BDI	PREÇO UNITÁRIO C/ BDI	PREÇO TOTAL
1.0	SERVIÇOS PRELIMINARES							R\$ 5.361,49
1.1	INSTALAÇÕES INICIAIS DA OBRA							R\$ 859,05
1.1.1	SETOP	ED-16660	FORNECIMENTO E COLOCAÇÃO DE PLACA DE OBRA EM CHAPA GALVANIZADA #26, ESP. 0,45 MM, PLOTADA COM ADESIVO VINÍLICO, AFIXADA COM REBITES 4,8X40 MM, EM ESTRUTURA METÁLICA DE METALON 20X20 MM, ESP. 1,25 MM, INCLUSIVE SUPORTE EM EUCALIPTO AUTOCLAVADO PINTADO COM TINTA PVA DUAS (2) DEMÃOS	2,25	m²	R\$ 302,03	R\$ 381,80	R\$ 859,05
1.2	DEMOLIÇÕES E REMOÇÕES							R\$ 4.502,44
1.2.1	SETOP	ED-48473	REMOÇÃO MANUAL DE GUIA DE MEIO-FIO EM PEDRA (GNAISSE, BASALTO, ETC.), COM REAPROVEITAMENTO, INCLUSIVE AFASTAMENTO E EMPILHAMENTO, EXCLUSIVE TRANSPORTE E RETIRADA DO MATERIAL REMOVIDO NÃO REAPROVEITÁVEL	54,70	m	R\$ 18,84	R\$ 23,82	R\$ 1.302,95
1.2.2	SETOP	ED-51110	ESCAVAÇÃO MANUAL DE TERRA (DESATERRO MANUAL), INCLUSIVE DESCARGA LATERAL, EXCLUSIVE RETIRADA E TRANSPORTE DO MATERIAL ESCAVADO	60,28	m³	R\$ 36,21	R\$ 45,77	R\$ 2.759,02
1.2.3	SETOP	ED-50702	DESMATAMENTO, DESTOCAMENTO E LIMPEZA, INCLUSIVE TRANSPORTE ATÉ CINQUENTA (50) METROS	138,30	m²	R\$ 0,49	R\$ 0,62	R\$ 85,75
1.2.4	SINAPI	104798	REMOÇÃO DE SUPORTE METÁLICO DE BANCOS, DE FORMA MANUAL, SEM REAPROVEITAMENTO. AF_09/2023	24,00	und	R\$ 11,69	R\$ 14,78	R\$ 354,72
8.0	INSTALAÇÕES HIDRÁULICAS							R\$ 3.087,99
8.1	SINAPI	102623	CAIXA D'ÁGUA EM POLIETILENO, 1000 LITROS (INCLUSOS TUBOS, CONEXÕES TORNEIRA DE BÓIA) - FORNECIMENTO E INSTALAÇÃO. AF_06/2021	3,00	und	R\$ 789,48	R\$ 997,98	R\$ 2.993,94
8.2	SINAPI	89401	TUBO, PVC, SOLDÁVEL, DN 25MM, INSTALADO EM PRUMADA DE ÁGUA - FORNECIMENTO E INSTALAÇÃO	15,00	m	R\$ 4,96	R\$ 6,27	R\$ 94,05
2	PAVIMENTAÇÃO							R\$ 112.297,73
2.1.1	SINAPI	97084	COMPACTAÇÃO MECÂNICA DE SOLO PARA EXECUÇÃO DE RADIER, PISO DE CONCRETO OU LAJE SOBRE SOLO, COM COMPACTADOR DE SOLOS TIPO PLACA VIBRATÓRIA. AF_09/2021	509,75	m²	R\$ 0,59	R\$ 0,75	R\$ 382,31
2.1.2	SINAPI-I	6081	ARGILA OU BARRO PARA ATERRO/REATERRO (COM TRANSPORTE ATE 10 KM)	89,62	m³	R\$ 51,12	R\$ 64,62	R\$ 5.791,24
2.1.3	SETOP	ED-51148	RAMPA PARA ACESSO DE DEFICIENTE, EM CONCRETO SIMPLES FCK = 25 MPA, DESEMPENADA, COM PINTURA INDICATIVA, 02 DEMÃOS	2,00	und	R\$ 404,14	R\$ 510,87	R\$ 1.021,74
2.1.4	SETOP	ED-51145	PASSEIOS DE CONCRETO E = 6 CM, FCK = 10 MPA, JUNTA SECA	999,15	m²	R\$ 59,91	R\$ 75,73	R\$ 75.665,63
2.1.5	SINAPI	ED-50619	POLIMENTO MECÂNICO DE PISO EM CONCRETO COM NIVELAMENTO A LASER (NÍVEL ZERO)	778,00	m²	R\$ 12,21	R\$ 15,43	R\$ 12.004,54
2.1.6	SINAPI	94265	GUIA (MEIO-FIO) CONCRETO, MOLDADA IN LOCO EM TRECHO RETO COM EXTRUSORA, 15 CM BASE X 30 CM ALTURA. AF_06/201	168,00	m	R\$ 47,73	R\$ 60,34	R\$ 10.137,12
2.1.7	SETOP	ED-51135	GUIA DE CORDÃO BOLEADO, EM CONCRETO COM FCK 20MPA, PRÉ-MOLDADA, 10X10CM (ALTURA X LARGURA), INCLUSIVE UMA (1) FIADA DE BLOCO DE CONCRETO, ESP. 9CM, ESCAVAÇÃO, APILOAMENTO E TRANSPORTE COM RETIRADA DO MATERIAL ESCAVADO (EM CAÇAMBA)	56,30	m	R\$ 40,15	R\$ 50,75	R\$ 2.857,23
2.1.8	SINAPI	ED-50437	PLANTIO DE GRAMA ESMERALDA EM PLACAS, INCLUSIVE TERRA VEGETAL E CONSERVAÇÃO POR TRINTA (30) DIAS	21,60	m²	R\$ 29,44	R\$ 37,22	R\$ 803,95
2.1.9	SETOP	ED-14560	LASTRO DE SEIXO, INCLUSIVE LANÇAMENTO E ESPALHAMENTO MANUAL	10,66	m³	R\$ 256,23	R\$ 323,90	R\$ 3.452,77
2.1.10	SETOP	ED-48330	PLACA DE CONCRETO ARMADO D = 8 CM, PRÉ MOLDADA	0,64	m²	R\$ 223,97	R\$ 283,12	R\$ 181,20
5.0	PORTAL ENTRADA							R\$ 6.544,41
5.1	SINAPI	96546	ARMAÇÃO DE BLOCO, VIGA BALDRAME OU SAPATA UTILIZANDO AÇO CA-50 DE 10 MM(SAPATAS E VIGA BALDRAME)	47,24	KG	R\$ 12,50	R\$ 15,80	R\$ 746,39
5.2	SINAPI	96557	CONCRETAGEM DE BLOCOS DE COROAMENTO E VIGAS BALDRAMES, FCK 30 MPA, COM USO DE BOMBA LANÇAMENTO, ADENSAMENTO E ACABAMENTO.(SAPATA)	1,10	M3	R\$ 808,16	R\$ 1.021,60	R\$ 1.123,76
5.3	SINAPI	92413	MONTAGEM E DESMONTAGEM DE FÔRMA DE PILARES RETANGULARES E ESTRUTURAS SIMILARES, PÉ-DIREITO SIMPLES, EM MADEIRA SERRADA, 4 UTILIZAÇÕES. AF_09/2020	5,10	M2	R\$ 92,33	R\$ 116,71	R\$ 595,22
5.4	SINAPI	103669	CONCRETAGEM DE PILARES, FCK = 25 MPA, COM USO DE BALDES - LANÇAMENTO, ADENSAMENTO E ACABAMENTO. AF_02/2022	0,18	M3	R\$ 984,69	R\$ 1.244,75	R\$ 224,06
5.5	SINAPI	92759	ARMAÇÃO DE PILAR OU VIGA DE UMA ESTRUTURA CONVENCIONAL DE CONCRETO ARMADO EM UM EDIFÍCIO DE MÚLTIPLOS PAVIMENTOS UTILIZANDO AÇO CA-60 DE 5,0MM - (PILARES E ESPERA)	5,42	KG	R\$ 12,55	R\$ 15,86	R\$ 85,96
5.6	SINAPI	92762	ARMAÇÃO DE PILAR OU VIGA DE UMA ESTRUTURA CONVENCIONAL DE CONCRETO ARMADO EM UM EDIFÍCIO DE MÚLTIPLOS PAVIMENTOS UTILIZANDO AÇO CA-50 DE 10,00 MM - (PILARES E ESPERA)	43,44	KG	R\$ 9,90	R\$ 12,51	R\$ 543,43
5.7	SINAPI	93204	CINTA DE AMARRAÇÃO DE ALVENARIA MOLDADA IN LOCO EM CONCRETO.(INCLUSO CONCRETO 20MPA, AÇO CA50 8MM, ESPAÇADOR, FORMA DE MADEIRA)	6,60	M	R\$ 72,03	R\$ 91,05	R\$ 600,93
5.8	SINAPI	103324	ALVENARIA DE VEDAÇÃO DE BLOCOS CERÂMICOS FURADOS NA VERTICAL DE 14X19X39 CM (ESPESSURA 14 CM) E ARGAMASSA DE ASSENTAMENTO COM PREPARO EM BETONEIRA. AF_12/2021	9,43	M2	R\$ 71,82	R\$ 90,79	R\$ 856,15



Prefeitura Municipal de Janaúba

ESTADO DE MINAS GERAIS
ADMINISTRAÇÃO: "UM NOVO TEMPO, UMA NOVA HISTÓRIA" – 2021-2024

PLANILHA ORÇAMENTÁRIA DE CUSTOS

OBRA: CONCLUSÃO DE REFORMA DO GINÁSIO

DATA: 21/05/2024

LOCAL: RUA 15, BAIRRO SANTA CRUZ, JANAÚBA - MG

BDI: 26,41%

ITEM	FONTE	CÓDIGO	DESCRIÇÃO	QUANTIDADE	UNIDADE	PREÇO UNITÁRIO S/ BDI	PREÇO UNITÁRIO C/ BDI	PREÇO TOTAL
5.9	SINAPI	87879	CHAPISCO APLICADO EM ALVENARIAS E ESTRUTURAS DE CONCRETO INTERNAS, COM COLHER DE PEDREIRO. ARGAMASSA TRAÇO 1:3 COM PREPARO EM BETONEIRA 400L. AF_06/2014	37,70	M2	R\$ 4,07	R\$ 5,14	R\$ 193,78
5.10	SINAPI	87529	MASSA ÚNICA, PARA RECEBIMENTO DE PINTURA, EM ARGAMASSA TRAÇO 1:2:8, PREPARO MECÂNICO COM BETONEIRA 400L, APLICADA MANUALMENTE EM FACES INTERNAS DE PAREDES, ESPESSURA DE 20MM, COM EXECUÇÃO DE TALISCAS. AF_06/2014	37,70	M2	R\$ 33,04	R\$ 41,77	R\$ 1.574,73
3.0	PORTAS E ESQUADRIAS							R\$ 88.056,36
3.1	PORTA EM ALUMÍNIO (VESTIÁRIOS)							R\$ 14.899,71
3.1.1	SINAPI	91341	PORTA EM ALUMÍNIO DE ABRIR TIPO VENEZIANA COM GUARNIÇÃO, FIXAÇÃO COM PARAFUSOS - FORNECIMENTO E INSTALAÇÃO. AF_12/2019	18,24	m²	R\$ 646,21	R\$ 816,87	R\$ 14.899,71
3.2	PORTA SAÍDA EMERGÊNCIA							R\$ 6.839,04
3.2.1	SETOP	ED-23034	PORTA METÁLICA, TIPO DE ABRIR, COM UMA (1) FOLHA, EM CHAPA GALVANIZADA LAMBRIL, MODELO QUADRADO, INCLUSIVE PINTURA ANTICORROSIVA A BASE DE ÓXIDO DE FERRO (ZARCÃO), UMA (1) DEMÃO, FORNECIMENTO E ASSENTAMENTO, EXCLUSIVE FECHADURA E DOBRADIÇA	5,51	m²	R\$ 358,12	R\$ 452,70	R\$ 2.494,38
3.2.2	SINAPI-I	39621	BARRA ANTIPANICO DUPLA, CEGA EM LADO OPOSTO, COR CINZA	3,00	PAR	R\$ 1.145,65	R\$ 1.448,22	R\$ 4.344,66
3.3	SERRALHERIA							R\$ 61.366,25
3.3.1	SETOP	ED-50983	PORTÃO DE GRADE COLOCADO COM CADEADO	37,20	m²	R\$ 373,10	R\$ 471,64	R\$ 17.545,01
3.3.2	SETOP	ED-50985	PORTÃO EM PERFIL E CHAPA METÁLICA, EXCLUSIVE CADEADO E PINTURA	0,90	m²	R\$ 375,10	R\$ 474,16	R\$ 426,74
3.3.3	SINAPI	99839	GUARDA-CORPO DE AÇO GALVANIZADO DE 1,10M DE ALTURA, MONTANTES TUBULARES DE 1.1/2 ESPAÇADOS DE 1,20M, TRAVESSA SUPERIOR DE 2, GRADIL FORMADO POR BARRAS CHATAS EM FERRO DE 32X4,8MM, FIXADO COM CHUMBADOR MECÂNICO. AF_04/2019_PS	60,00	m	R\$ 448,81	R\$ 567,34	R\$ 34.040,40
3.3.4	SINAPI	99855	CORRIMÃO SIMPLES, DIÂMETRO EXTERNO = 1 1/2", EM AÇO GALVANIZADO. AF_04	70,00	m	R\$ 105,71	R\$ 133,63	R\$ 9.354,10
3.4	BICICLETARIO							R\$ 4.951,36
3.4.1	SINAPI	96522	ESCAVAÇÃO MANUAL PARA BLOCO DE COROAMENTO OU SAPATA (SEM ESCAVAÇÃO PARA COLOCAÇÃO DE FÔRMAS).	2,56	M3	R\$ 121,46	R\$ 153,54	R\$ 393,06
3.4.2	SINAPI	94963	CONCRETO FCK = 15MPA, TRAÇO 1:3:4:3,5 (EM MASSA SECA DE CIMENTO/ AREIA MÉDIA/ BRITA 1) - PREPARO MECÂNICO COM BETONEIRA 400 L. (FUNDAÇÃO 40X40X40CM)	1,02	M3	R\$ 446,79	R\$ 564,79	R\$ 576,09
3.4.3	SINAPI	11963	PARAFUSO DE ACO TIPO CHUMBADOR PARABOLT, DIAMETRO 1/2", COMPRIMENTO 75 MM.	16,00	UND	R\$ 12,90	R\$ 16,31	R\$ 260,96
3.4.4	SINAPI	43692	PERFIL "U" EM CHAPA ACO DOBRADA (4,47 KG/M)	214,56	KG	R\$ 9,03	R\$ 11,41	R\$ 2.448,13
3.4.5	SINAPI	43058	ACO CA-50, 10,0 MM, DOBRADO E CORTADO, (VERGALHÃO LISO)	31,10	KG	R\$ 7,03	R\$ 8,89	R\$ 276,48
3.4.6	SINAPI	88317	SOLDADOR COM ENCARGOS COMPLEMENTARES	16,00	H	R\$ 25,12	R\$ 31,75	R\$ 508,00
3.4.7	SINAPI	88315	SERRALHEIRO COM ENCARGOS COMPLEMENTARES	16,00	H	R\$ 24,16	R\$ 30,54	R\$ 488,64
4.0	PINTURA GERAL							R\$ 36.976,22
4.1	SETOP	ED-9077	MONTAGEM E DESMONTAGEM DE ANDAIME METÁLICO TUBULAR TIPO TORRE, EXCLUSIVE FORNECIMENTO DO ANDAIME	30,00	m	R\$ 8,83	R\$ 11,16	R\$ 334,80
4.2	SETOP	ED-9076	FORNECIMENTO DE ANDAIME METÁLICO TUBULAR TIPO TORRE (LOCAÇÃO), INCLUSIVE RODÍZIOS, EXCLUSIVE MONTAGEM E DESMONTAGEM	30,00	mxmês	R\$ 20,00	R\$ 25,28	R\$ 758,40
4.3	SINAPI	88311	PINTOR DE LETREIROS COM ENCARGOS COMPLEMENTARES	60,00	H	R\$ 25,33	R\$ 32,02	R\$ 1.921,20
4.4	SINAPI	95623	FUNDO SELADOR ACRÍLICO, APLICAÇÃO MANUAL EM PAREDE, UMA DEMÃO. AF_04/2023	23,90	m²	R\$ 9,17	R\$ 11,59	R\$ 277,00
4.5	SINAPI	104642	PINTURA LÁTEX ACRÍLICA STANDARD, APLICAÇÃO MANUAL EM PAREDES, DUAS DEMÃOS. AF_04/2023	1.603,74	m²	R\$ 9,31	R\$ 11,77	R\$ 18.876,02
4.6	SINAPI	99814	LIMPEZA DE SUPERFÍCIE COM JATO DE ALTA PRESSÃO. AF_04/2019	657,72	m²	R\$ 1,64	R\$ 2,07	R\$ 1.361,48
4.7	SETOP	ED-50459	PINTURA ACRÍLICA PARA PISO EM PASSEIO/SUPERFÍCIE CIMENTADA, DUAS (2) DEMÃOS	651,04	m²	R\$ 11,38	R\$ 14,39	R\$ 9.368,47
4.8	SINAPI	100757	PINTURA COM TINTA ALQUÍDICA DE ACABAMENTO (ESMALTE SINTÉTICO ACETINADO) PULVERIZADA SOBRE SUPERFÍCIES METÁLICAS (EXCETO PERFIL) EXECUTADO EM OBRA (02 DEMÃOS). AF_01/2020_PE	283,45	m²	R\$ 11,38	R\$ 14,39	R\$ 4.078,85
6.0	BANCOS CURVOS							R\$ 5.288,17
6.1	FUNDAÇÕES							R\$ 1.827,57
6.1.1	SINAPI	93358	ESCAVAÇÃO MANUAL DE VALA COM PROFUNDIDADE MENOR OU IGUAL A 1,30 M. AF_02/2021	0,38	m³	R\$ 71,68	R\$ 90,61	R\$ 34,43
6.1.2	SINAPI	97101	EXECUÇÃO DE RADIER, ESPESSURA DE 10 CM, FCK = 30 MPA, COM USO DE FORMAS EM MADEIRA SERRADA. AF_09/2021	7,61	m³	R\$ 186,40	R\$ 235,63	R\$ 1.793,14



Prefeitura Municipal de Janaúba

ESTADO DE MINAS GERAIS
ADMINISTRAÇÃO: "UM NOVO TEMPO, UMA NOVA HISTÓRIA" – 2021-2024

PLANILHA ORÇAMENTÁRIA DE CUSTOS

OBRA: CONCLUSÃO DE REFORMA DO GINÁSIO							DATA: 21/05/2024	
LOCAL: RUA 15, BAIRRO SANTA CRUZ, JANAÚBA - MG							BDI: 26,41%	

ITEM	FONTE	CÓDIGO	DESCRIÇÃO	QUANTIDADE	UNIDADE	PREÇO UNITÁRIO S/ BDI	PREÇO UNITÁRIO C/ BDI	PREÇO TOTAL
6.2 ESTRUTURA								
6.2								R\$ 3.460,60
6.2.1	SINAPI-I	6081	ARGILA OU BARRO PARA ATERRO/REATERRO (COM TRANSPORTE ATÉ 10 KM)	0,68	m²	R\$ 51,12	R\$ 64,62	R\$ 43,94
6.2.2	SETOP	ED-48201	ALVENARIA ESTRUTURAL COM BLOCO DE CONCRETO, ESP. 14CM, (FBK 4,5MPA), COM ACABAMENTO APARENTE, INCLUSIVE ARGAMASSA PARA ASSENTAMENTO	16,26	m²	R\$ 75,17	R\$ 95,02	R\$ 1.545,03
6.2.3	SINAPI	87879	CHAPISCO APLICADO EM ALVENARIAS E ESTRUTURAS DE CONCRETO INTERNAS, COM COLHER DE PEDREIRO. ARGAMASSA TRAÇO 1:3 COM PREPARO EM BETONEIRA 400L. AF_06/2014	23,90	m²	R\$ 4,07	R\$ 5,14	R\$ 122,85
6.2.4	SINAPI	87529	MASSA ÚNICA, PARA RECEBIMENTO DE PINTURA, EM ARGAMASSA TRAÇO 1:2:8, PREPARO MECÂNICO COM BETONEIRA 400L, APLICADA MANUALMENTE EM FACES INTERNAS DE PAREDES, ESPESSURA DE 20MM, COM EXECUÇÃO DE TALISCAS. AF_06/2014	23,90	m²	R\$ 33,04	R\$ 41,77	R\$ 998,30
6.2.5	SINAPI	94992	EXECUÇÃO DE PASSEIO (CALÇADA) OU PISO DE CONCRETO COM CONCRETO MOLDADO IN LOCO, FEITO EM OBRA, ACABAMENTO CONVENCIONAL, ESPESSURA 6 CM, ARMADO. AF_08/2022	7,64	m²	R\$ 77,71	R\$ 98,23	R\$ 750,48
7.0 INSTALAÇÕES ELÉTRICA								
7.1 INSTALAÇÃO DE POSTES								
7.1								R\$ 4.436,32
7.1.1	SETOP	ED-51111	ESCAVAÇÃO MECÂNICA DE VALAS COM DESCARGA LATERAL H <=1,50 M	8,19	m³	R\$ 8,75	R\$ 11,06	R\$ 90,58
7.1.2	SETOP	ED-51121	REATERRO COMPACTADO DE VALA COM EQUIPAMENTO PLACA VIBRATÓRIA	6,14	m³	R\$ 40,89	R\$ 51,69	R\$ 317,38
7.1.3	SINAPI	96557	CONCRETAGEM DE BLOCOS DE COROAMENTO E VIGAS BALDRAMES, FCK 30 MPA, COM USO DE BOMBA LANÇAMENTO, ADENSAMENTO E ACABAMENTO. AF_06/2017	0,16	m³	R\$ 808,16	R\$ 1.021,60	R\$ 163,46
7.1.4	SINAPI-I	5050	POSTE CONICO CONTINUO EM AÇO GALVANIZADO, RETO, FLANGEADO, H = 3 M, DIÂMETRO INFERIOR = "95" MM	6,00	und	R\$ 509,57	R\$ 644,15	R\$ 3.864,90
7.2 REFLETORES E LUMINÁRIAS								
7.2								R\$ 10.513,44
7.2.1	COTAÇÃO	COT - 001	LUMINÁRIA PÚBLICA LED ORNAMENTAL 100W IP67 BRANCO FRIO 6500K EXTERNA	6,00	und	R\$ 1.232,45	R\$ 1.557,94	R\$ 9.347,64
7.2.2	SETOP	ED-26993	LUMINÁRIA DE EMERGÊNCIA (TIPO: LED POTÊNCIA: 8W AUTONOMIA: 3 HORAS FLUXO LUMINOSO: 1200LM TENSÃO: 110V-220V QUANTIDADE DE FARÓIS: 2 ACESSÓRIOS DE FIXAÇÃO: INCLUSOS	4,00	und	R\$ 230,56	R\$ 291,45	R\$ 1.165,80
7.3 CABOS E DISJUNTORES								
7.3								R\$ 11.124,85
7.3.1	SETOP	ED-48992	CABO DE COBRE FLEXÍVEL, CLASSE 5, ISOLAMENTO TIPO EPR/HEPR, NÃO HALOGENADO, ANTICHAMA, TERMOFIXO, UNIPOLAR, SEÇÃO 4 MM², 90°C, 0,6/1KV	590,00	m	R\$ 5,34	R\$ 6,75	R\$ 3.982,50
7.3.2	SETOP	ED-4155	DUTO CORRUGADO EM PEAD (POLIETILENO DE ALTA DENSIDADE), PARA PROTEÇÃO DE CABOS SUBTERRÂNEOS DN 30 MM (1.1/4")	182,00	m	R\$ 25,32	R\$ 32,01	R\$ 5.825,82
7.3.3	SETOP	ED-49309	ELETRODUTO DE PVC RÍGIDO ROSCÁVEL, DN 25 MM (1"), INCLUSIVE CONEXÕES, SUPORTES E FIXAÇÃO	15,00	m	R\$ 24,08	R\$ 30,44	R\$ 456,60
7.3.4	SETOP	ED-17952	ELETRODUTO FLEXÍVEL CORRUGADO, PVC, ANTI-CHAMA, DN 25MM (3/4"), APLICADO EM ALVENARIA, EXCLUSIVE RASGO	113,00	m	R\$ 6,02	R\$ 7,61	R\$ 859,93
7.4 FUNDAÇÕES								
7.4								R\$ 1.540,56
7.4.1	SETOP	ED-51055	CAIXA DE INSPEÇÃO EM PVC, DIÂMETRO DE 30CM, ALTURA DE 30CM, COM TAMPAS EM FERRO FUNDIDO, EXCLUSIVE HASTE DE ATERRAMENTO, INCLUSIVE INSTALAÇÃO	6,00	und	R\$ 100,90	R\$ 127,55	R\$ 765,30
7.4.2	SETOP	ED-49197	CAIXA DE INSPEÇÃO EM CONCRETO, TIPO "ZA" PASSEIO, PADRÃO CEMIG, DIMENSÃO (28X28)CM, ALTURA 40CM, COM TAMPAS E ARO ARTICULADO EM FERRO FUNDIDO, INCLUSIVE ESCAVAÇÃO, APILOAMENTO, LASTRO DE BRITA, REATERRO E TRANSPORTE E RETIRADA DO MATERIAL ESCAVADO (EM CAÇAMBA)	3,00	und	R\$ 204,43	R\$ 258,42	R\$ 775,26
9.0 SERVIÇOS FINAIS								
9.0								R\$ 6.300,79
9.1	SETOP	ED-50266	LIMPEZA FINAL PARA ENTREGA DA OBRA	440,96	m²	R\$ 6,78	R\$ 8,57	R\$ 3.779,03
9.2	SETOP	ED-50635	PLACA DE INAUGURAÇÃO EM ALUMÍNIO FUNDIDO 85 X 50 CM	2,00	CJ	R\$ 997,45	R\$ 1.260,88	R\$ 2.521,76
VALOR TOTAL DA OBRA								R\$ 291.528,33

Declaro para os devidos fins que os itens apresentados neste Orçamento Discriminativo estão com os quantitativos compatíveis com os projetos / especificações técnicas e os custos unitários são retirados da planilha SINAPI com desoneração (Março/2024). Os itens não encontrados no SINAPI foram baseados na Planilha Referencial de Preços Unitários para Obras de Edificação e Infraestrutura da SETOP para a Região Norte - Janeiro/2024.

R.T:

PATRICIA ALMEIDA DOS SANTOS
ENGº CIVIL CREA MG: 393498

AILSON APARECIDO ROCHA
SECRETÁRIO DE OBRAS E SERVIÇOS URBANOS



Prefeitura Municipal de Janaúba

ESTADO DE MINAS GERAIS

ADMINISTRAÇÃO: "UM NOVO TEMPO, UMA NOVA HISTÓRIA" – 2021-2024

PLANILHA ORÇAMENTÁRIA DE CUSTOS

OBRA: CONCLUSÃO DE REFORMA DO GINÁSIO

DATA: 21/05/2024

LOCAL: RUA 15, BAIRRO SANTA CRUZ, JANAÚBA - MG

BDI: 26,41%

ITEM	FONTE	CÓDIGO	DESCRIÇÃO	QUANTIDADE	UNIDADE	PREÇO UNITÁRIO S/ BDI	PREÇO UNITÁRIO C/ BDI	PREÇO TOTAL
------	-------	--------	-----------	------------	---------	-----------------------------	-----------------------------	-------------

Telefones: (38) 3821-4973 / (38) 3821-4009 | prefeitura@janauba.mg.gov.br



Prefeitura Municipal de Janaúba

ESTADO DE MINAS GERAIS

ADMINISTRAÇÃO: "UM NOVO TEMPO, UMA NOVA HISTÓRIA" – 2021-2024

CRONOGRAMA FÍSICO-FINANCEIRO

OBRA: CONCLUSÃO DE REFORMA DO GINÁSIO

DATA: 22/05/2024

LOCAL: RUA 15, BAIRRO SANTA CRUZ, JANAÚBA - MG

VALOR VALOR DA OBRA: 289.550,52

ITEM	ETAPAS/DESCRIÇÃO	FÍSICO/ FINANCEIRO	TOTAL ETAPAS	MÊS 1	MÊS 2	MÊS 3	MÊS 4
1.0	INSTALAÇÕES INICIAIS DA OBRA	Físico %	1,85%	100,00%			
		Financeiro	R\$ 5.361,49	R\$ 5.361,49			
2.0	INSTALAÇÕES HIDRÁULICAS	Físico %	1,07%	100,00%			
		Financeiro	R\$ 3.087,99	R\$ 3.087,990			
3.0	PAVIMENTAÇÃO	Físico %	38,78%		50,00%	50,00%	
		Financeiro	R\$ 112.297,73		R\$ 56.148,87	R\$ 56.148,87	
4.0	PORTAL ENTRADA	Físico %	1,58%			100,00%	
		Financeiro	R\$ 4.566,60			R\$ 4.566,60	
5.0	PORTAS E ESQUADRIAS	Físico %	30,41%		50,00%		50,00%
		Financeiro	R\$ 88.056,36		R\$ 44.028,180		R\$ 44.028,180
6.0	PINTURA GERAL	Físico %	12,77%			50,00%	50,00%
		Financeiro	R\$ 36.976,22			R\$ 18.488,110	R\$ 18.488,110
7.0	BANCOS CURVOS	Físico %	1,83%			100,00%	
		Financeiro	R\$ 5.288,17			R\$ 5.288,170	
8.0	INSTALAÇÕES ELÉTRICA	Físico %	9,54%				100,00%
		Financeiro	R\$ 27.615,17				R\$ 27.615,17
9.0	SERVIÇOS FINAIS	Físico %	2,18%				100%
		Financeiro	R\$ 6.300,79				R\$ 6.300,79
TOTAL		Físico %	100%	2,92%	34,60%	29,18%	33,30%
		Financeiro	R\$ 289.550,52	R\$ 8.449,48	R\$ 100.177,05	R\$ 84.491,75	R\$ 96.432,25

R.T:

PATRICIA ALMEIDA DOS SANTOS
ENGº CIVIL CREA MG: 393498

AILSON APARECIDO ROCHA
SECRETÁRIO DE OBRAS E SERVIÇOS URBANOS



Prefeitura Municipal de Janaúba

ESTADO DE MINAS GERAIS

ADMINISTRAÇÃO: "UM NOVO TEMPO, UMA NOVA HISTÓRIA" – 2021-2024

COMPOSIÇÃO DE BDI

OBRA: CONCLUSÃO DE REFORMA DO GINÁSIO

DATA: 21/05/2024

LOCAL: RUA 15, BAIRRO SANTA CRUZ, JANAÚBA - MG

ITENS		SIGLAS	PERCENTUAIS ADOTADO	MÍNIMO	MÁXIMO
Administração Central		AC	4,00%	3,00%	5,50%
Seguro e Garantia		SG	0,80%	0,80%	1,00%
Risco		R	0,97%	0,97%	1,27%
Despesas Financeiras		DF	0,59%	0,59%	1,39%
Lucro		L	6,16%	6,16%	8,96%
Tributos	PIS	I	0,65%	Variável	
	COFINS		3,00%		
	ISSQN (Aliquota x %Base de cálculo)		2,50%		
	CPRB		4,50%		
BDI conforme Acórdão 2622/2013 - TCU			26,41%		
BDI RESULTANTE			26,41%		

Os valores de BDI foram calculados com o emprego da fórmula abaixo:

$$BDI = \frac{(1 + AC + S + R + G)(1 + DF)(1 + L)}{(1 - I)} - 1$$

De acordo com o Acórdão 2622/2013-TCU.

R.T:

PATRÍCIA ALMEIDA DOS SANTOS
ENGº CIVIL CREA MG: 393498

AILSON APARECIDO ROCHA
SECRETÁRIO DE OBRAS E SERVIÇOS URBANOS



MEMORIAL DESCRITIVO REFORMA DO GINÁSIO POLIESPORTIVO MUNICIPAL 2º ETAPA



RESPONSÁVEL TÉCNICO PELO PROJETO

Engº Civil Patrícia Almeida dos Santos

DADOS GERAIS DA OBRA

OBRA – REFORMA DO GINÁSIO POLIESPORTIVO MUNICIPAL - 2º ETAPA

LOCAL – BR-122 - Caiçara, Janaúba - MG

INTRODUÇÃO

Este caderno estabelece as condições e requisitos técnicos que deverão ser obedecidos pela CONSTRUTORA na execução dos serviços, e em conjunto com o projeto, Normas Técnicas Brasileiras ou ainda a aquelas que porventura venham a substituí-las, servirá de documento hábil a ação da FISCALIZAÇÃO.

A CONSTRUTORA, antes do início de qualquer uma das atividades relacionadas com a obra, deve ter, obrigatoriamente, conhecimento total e perfeito de todo o projeto básico com respectivo memorial, deste caderno de especificações e das condições locais onde serão executadas as obras, para poder desenvolver o projeto executivo que norteará a construção.

Qualquer dúvida sobre este caderno de especificações e memorial, ou ainda, sobre os detalhes deste projeto básico deverá ser discutida com a fiscalização com antecedência mínima de 10 (dez) dias sobre a data prevista no cronograma contratual.

A CONSTRUTORA, nos termos da legislação vigente, assume integral responsabilidade técnica e civil sobre todos os materiais e serviços a serem adotados na execução da obra.

- **PLACA DE OBRA**

Será colocada placa de obra em chapa de aço galvanizado, apoiada sobre estrutura de madeira com dimensões de 2,25 m² devidamente identificada conforme modelo fornecido por essa Prefeitura. A placa será locada em local de fácil visualização.

- **LIMPEZA**

Em toda a área destinada à implantação das áreas a serem reformadas, bem como, naquelas adjacentes em que haja trabalhos auxiliares, deverá ser procedida à limpeza geral.

Nenhum dejetos, detrito, entulho e/ou resíduo deverá permanecer em terrenos ou mesmo nas vias.

Ficarão sob inteira responsabilidade da CONSTRUTORA as providências e medidas necessárias para providenciar os locais onde serão removidos os detritos e matéria imprópria procedentes do serviço.



- **PAVIMENTAÇÃO**

A entrada deve receber novo piso em concreto usinado, devendo previamente ser aterrada e compactada a área determinada pela prefeitura para posteriormente ser lançado o concreto, as juntas de dilatação devem ser do tipo junta seca modulada a cada 2m. o concreto deve ainda receber acabamento de polimento mecânico, e ser instalado rampas de acesso especial para deficiente nos locais indicados com a pintura indicativa em duas demãos.

- **PINTURA**

O piso da entrada deve ser pintado completamente, devendo seguir projeto de pintura fornecido por essa prefeitura.

Para início dos serviços de pintura, deve ser feito a limpeza geral da superfície com jato de água de alta pressão.

Qualquer local que for receber a pintura, deve ser feita após qualquer tipo de serviço no local, garantindo que a pintura não seja comprometida ou sujada, caso a pintura seja comprometida ou suja antes do final e entrega da obra, a pintura deverá ser refeita e avaliada pela fiscalização a qual pode solicitar que seja pintada novamente até que seja aprovada.

- **INSTALAÇÃO DE CAIXAS D'ÁGUA**

Serão instaladas 3 novas caixas d'água capacidade de 1000 litros cada, para atender a demanda dos banheiros e vestiários.

- **PORTAS E PORTÕES**

Devem ser instaladas portas em todas as cabines dos banheiros e vestiários.

Na entrada principal deverá ser instalado o novo portão com dimensão 5,40x3,00, conforme o projeto, a entrada lateral também receberá um portão com dimensão 6,00x3,50 que posteriormente deverão ser pintados com as cores estabelecidas pela fiscalização.

- **LIMPEZA GERAL DE OBRA**

A obra será entregue em perfeito estado de limpeza e conservação. Será removido todo entulho do terreno, sendo limpo e varrido os excessos. Todos os pisos e revestimentos serão lavados e entregues sem qualquer mancha ou sujeira.



• VERIFICAÇÃO FINAL

Terminados os serviços de limpeza, deverá ser feita uma rigorosa verificação das perfeitas condições de funcionamento e segurança de todas as instalações e acessos.

Na verificação final, serão obedecidas as seguintes normas da ABNT:

- NB-597/77 - recebimento de Serviços de Obras de Engenharia e Arquitetura (NBR 5675).

Patrícia Almeida dos Santos
Engenheira Civil CREA-MG 393498
Secretaria de Obras e Serviços Urbanos



PREFEITURA MUNICIPAL DE JANAÚBA - MINAS GERAIS

CNPJ 18.017.392/0001-67

Fone: (38) 3821- 4318

Praça Dr. Rockert, 92 – Centro – CEP 39440-000 – Janaúba - MG

ESTUDO TÉCNICO PRELIMINAR – ETP

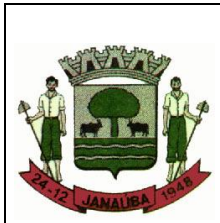

PREFEITURA MUNICIPAL DE JANAÚBA - MINAS GERAIS

CNPJ 18.017.392/0001-67

Fone: (38) 3821- 4318

Praça Dr. Rockert, 92 – Centro – CEP 39440-000 – Janaúba - MG

ESTUDO TÉCNICO PRELIMINAR – ETP

INTRODUÇÃO

O presente documento caracteriza a primeira etapa da fase de planejamento e apresenta os devidos estudos para a contratação de solução que atenderá à necessidade abaixo especificada. O objetivo principal é estudar detalhadamente a necessidade e identificar no mercado a melhor solução para supri-la, em observância às normas vigentes e aos princípios que regem a Administração Pública.

OBJETO

Contratação de empresa especializada para execução **REFORMA DO GINÁSIO POLIESPORTIVO MUNICIPAL - 2º ETAPA**, neste município.

LOCALIZAÇÃO DA OBRA/SERVIÇO

A obra em questão refere-se à **CONTINUAÇÃO REFORMA DO GINÁSIO POLIESPORTIVO MUNICIPAL** no Município de Janaúba-MG, conforme localizado abaixo:



FIGURA 01 – Localização da obra – Janaúba-MG.



PREFEITURA MUNICIPAL DE JANAÚBA - MINAS GERAIS

CNPJ 18.017.392/0001-67

Fone: (38) 3821- 4318

Praça Dr. Rockert, 92 – Centro – CEP 39440-000 – Janaúba - MG

NATUREZA E FINALIDADE DA OBRA OU SERVIÇO DE ENGENHARIA

Trata-se de obra de engenharia, tendo como objeto da presente contratação se caracteriza como **REFORMA**, cuja atividade estabelecida, privativa das profissões de arquiteto e engenheiro, implica na intervenção no meio ambiente por meio de um conjunto harmônico de ações que, agregadas, formam um todo que inova o espaço físico da natureza ou acarreta alteração substancial das características originais dos logradouros, de interesse para a Administração, que deverá ser norteada e executada de acordo com Projeto Básico.

DESCRIÇÃO DA NECESSIDADE DE CONTRATAÇÃO

Fundamentação: Descrição da necessidade da contratação, considerado o problema a ser resolvido sob a perspectiva do interesse público. (Inciso I do § 1º do art. 18 da Lei 14.133/2021)

Atualmente o Ginásio poliesportivo Municipal está sendo utilizado para a prática de esportes e para atividades extracurriculares que envolvem a comunidade. A quadra poliesportiva pode ser usada para diferentes modalidades, como vôlei, handebol, basquetebol, e futsal, essas modalidades despertam na população o interesse por diferentes práticas esportivas e suas culturas. Porém o entorno do ginásio poliesportivo não foi contemplado com a reforma anterior. Dessa forma, percebe-se que reforma da área externa, é de suma importância para o município, haja vista a preocupação e comprometimento da Administração pública em melhorar os indicadores de desenvolvimento do município, incentivando a prática de atividades esportivas e dando utilidade pública às áreas ociosas e abandonadas. Vale ressaltar que a reforma irá agregar ainda mais valor à prática esportivas dos jovens do município.



PREFEITURA MUNICIPAL DE JANAÚBA - MINAS GERAIS

CNPJ 18.017.392/0001-67

Fone: (38) 3821- 4318

Praça Dr. Rockert, 92 – Centro – CEP 39440-000 – Janaúba - MG

DEMONSTRAÇÃO DA PREVISÃO DA CONTRATAÇÃO NO PLANO ANUAL

Fundamentação: Demonstração da previsão da contratação no plano de contratações anual, sempre que elaborado, de modo a indicar o seu alinhamento com o planejamento da Administração; (inciso II do § 1º do art. 18 da Lei 14.133/21).

O Plano de Contratação Anual - PCA é um instrumento gerencial que permite especificar o detalhamento das ações em termos de produto, responsáveis, prazos, tarefas, insumos e custos necessários para a entrega das metas físicas anuais, compondo os programas de trabalho da Lei Orçamentária Anual (LOA).

		MUNICÍPIO DE JANAÚBA ESTADO DE MINAS GERAIS CNPJ 18.017.392/0001-67 Praça Dr. Rockert, 92 - Centro - CEP 39442-052 - Janaúba/MG								
PCA - PLANO DE CONTRATAÇÃO ANUAL										
Data : Requisitantes : TODAS AS SECRETARIAS Responsável pela demanda: TODOS OS SECRETÁRIOS email do requisitante: Objeto:										
Data DESEJADA DA CONTRATAÇÃO	Secretaria	Grau de Prioridade	Subelemento	Objeto	Cód. Item	Item	UND.	Qtde.	Vir. Unit.	Vir. Total
Maio/2024	10	A	Obras			Projeto Reforma Praça Triângulo		1,00	500.000,00	500.000,00
Maio/2024	10	A	Obras			Projeto Praça Linear Osvaldo Cruz		1,00	600.000,00	600.000,00
Maio/2024	10	A	Obras			Projeto Reforma Praça Anchieta		1,00	1.000.000,00	1.000.000,00
Junho/2024	10	A	Obras			Projeto Pontas de Entrada da Cidade		1,00	500.000,00	500.000,00
Junho/2024	10	A	Obras			Projeto Reforma Praça Rio Novo		1,00	200.000,00	200.000,00
Abril/2024	10	A	Obras			Projeto de Pavimentação 50 ruas no município		1,00	10.000.000,00	10.000.000,00
Abril/2024	10	A	Obras			Serviços de Drenagem Pluvial		1,00	2.000.000,00	2.000.000,00
Abril/2024	10	A	Obras			Comêmos Caixa Econômica Federal		1,00	20.000.000,00	20.000.000,00
Abril/2024	10	A	Obras			Estensões de redes		1,00	2.000.000,00	2.000.000,00
Abril/2024	10	A	Obras			Outros investimentos		1,00	3.000.000,00	3.000.000,00
										39.800.000,00

Figura 01 – Plano de Contratação Anual (PMJ).

DESCRIÇÃO DOS REQUISITOS DE CONTRATAÇÃO

Fundamentação: Descrição dos requisitos necessários e suficientes à escolha da solução. (Inciso III do § 1º do art. 18 da Lei 14.133/2021)

Os serviços serão prestados por empresa especializada no ramo, devidamente regulamentada e autorizada pelos órgãos competentes, em conformidade com a legislação vigente e padrões de sustentabilidade exigidos.

A Concorrência terá por fundamento legal o regramento disposto no art.2º, inciso VI da Lei n. 14.133/2021.

Para a presente contratação será elaborado Projeto Básico com os elementos necessários e suficientes, com nível de precisão adequado para definir e dimensionar a



PREFEITURA MUNICIPAL DE JANAÚBA - MINAS GERAIS

CNPJ 18.017.392/0001-67

Fone: (38) 3821- 4318

Praça Dr. Rockert, 92 – Centro – CEP 39440-000 – Janaúba - MG

obra, que assegure a viabilidade técnica e o adequado tratamento do impacto ambiental do empreendimento, de modo a possibilitar a avaliação do custo da obra e a definição dos métodos e do prazo de execução.

I. Requisitos técnicos da contratação

- a) Definição do local de execução dos serviços, a saber: endereço indicado no Objeto deste documento;
- b) Definição dos serviços a serem executados, dos materiais a serem aplicados e/ou substituídos, de acordo com as determinações dos projetos, dos memoriais descritivos e das especificações técnicas, a serem atendidas pela Contratada;
- c) Definição da metodologia executiva a ser adotada, de acordo com as normas técnicas vigentes e recomendações dos fabricantes;
- d) Definição do orçamento e do prazo de execução da obra, com detalhamento de marcos intermediários e finais das etapas, definidos no cronograma físico-financeiro da obra;
- e) Empresa de engenharia para execução **REFORMA DO GINÁSIO POLIESPORTIVO MUNICIPAL - 2ª ETAPA**, conforme quantitativos previstos nos projetos;
- f) Comprovação de aptidão técnica, consistente na apresentação de uma ou mais certidões de acervo técnico expedidas pelo CREA / CAU, em nome dos profissionais que exercerão a função de responsáveis técnicos, comprovando a execução de obra ou serviço com características similares ao objeto a ser contratado, mediante apresentação de **Atestado de Capacidade Técnico-profissional**;
- g) Apresentação, por parte da contratada, de **Atestado de Capacidade Técnico-operacional**, comprovando a realização de obras ou serviços com características similares ao objeto a ser contratado;
- h) Definição de cláusulas e condições para a execução dos serviços que possibilitem à contratada efetivar o planejamento para a execução dos serviços em conformidade com a logística e infraestrutura existentes no



PREFEITURA MUNICIPAL DE JANAÚBA - MINAS GERAIS

CNPJ 18.017.392/0001-67

Fone: (38) 3821- 4318

Praça Dr. Rockert, 92 – Centro – CEP 39440-000 – Janaúba - MG

mercado, e, dessa forma, possibilitar a obtenção de preços mais competitivos para a contratação;

- i) Cumprimento, por parte da contratada, de Plano de Gerenciamento de Resíduos, garantindo o correto descarte dos resíduos segundo sua classe.

II. Requisitos de sustentabilidade

Os serviços prestados pela empresa contratada deverão fundamentar-se no uso racional de recursos e equipamentos, de forma a evitar e prevenir o desperdício de insumos e material consumidos, bem como a geração de resíduos, além do desperdício de água e consumo excessivo de energia. Sempre que possível fazer uso de energia renovável.

A contratada deverá ter pleno conhecimento e se responsabilizar pelo trabalho seguro das pessoas envolvidas no manuseio de ferramentas, equipamentos e produtos inflamáveis, conforme legislação em vigor do Ministério do Trabalho. Esta também se responsabilizará por ações e/ou omissões sobre os resíduos e rejeitos sólidos, líquidos e derivados, nos locais da obra, removendo e promovendo a devida destinação.

III. Requisitos normativos que disciplinam os serviços a serem contratados

- a) Lei nº 14.133, de 1º de abril de 2021, Lei de Licitações e Contratos Administrativos;
- b) Normas da ABNT e das legislações pertinentes para execução de todos os serviços aplicáveis na execução da obra, inclusive no que tange a qualidade dos materiais;
- c) Lei nº 5.194, de 24 de dezembro 1966, que regula o exercício das profissões de Engenharia e dá outras providências;
- d) Lei nº 12.378/2010 regula o exercício da Arquitetura e cria o Conselho de Arquitetura e Urbanismo do Brasil (CAU/BR) e das Unidades da Federação (CAU/UF);
- e) Lei nº 6.496, de 07 de dezembro de 1977, que institui a “Anotação de Responsabilidade Técnica” na prestação de serviços de Engenharia, autoriza



PREFEITURA MUNICIPAL DE JANAÚBA - MINAS GERAIS

CNPJ 18.017.392/0001-67

Fone: (38) 3821- 4318

Praça Dr. Rockert, 92 – Centro – CEP 39440-000 – Janaúba - MG

a criação, pelo Conselho Federal de Engenharia, Arquitetura e Agronomia – CONFEA, de uma mútua de assistência profissional, e dá outras providências;

- f) Resolução CONAMA nº 307, de 05 de julho de 2002, que estabelece diretrizes, critérios e procedimentos para a gestão dos resíduos da construção civil.

ESTIMATIVA DAS QUANTIDADES

Fundamentação: Estimativa das quantidades a serem contratadas, acompanhada das memórias de cálculo e dos documentos que lhe dão suporte, considerando a interdependência com outras contratações, de modo a possibilitar economia de escala (inciso IV do § 1º do art. 18 da Lei 14.133/21).

A demanda prevista será resultado do programa de necessidades estabelecido, vistoria técnica da CONSTRUÇÃO, levantamento detalhado dos serviços e as quantidades dos mesmos, elaboração dos projetos técnicos detalhados, somados aos memoriais descritivos, elaborados por equipe técnica devidamente capacitada, que resultará no orçamento completo da obra a ser executada, inclusive com valor final de referência da contratação.

LEVANTAMENTO DE MERCADO E JUSTIFICATIVA DA ESCOLHA DO TIPO DE SOLUÇÃO A CONTRATAR

Fundamentação: Levantamento de mercado, que consiste na análise das alternativas possíveis, e justificativa técnica e econômica da escolha do tipo de solução a contratar. (Inciso V do § 1º do art. 18 da Lei 14.133/2021).

Levando-se em conta as características do objeto a ser contratado, entende-se que a melhor solução para a contratação é a execução indireta da seguinte forma:

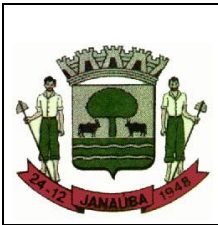

PREFEITURA MUNICIPAL DE JANAÚBA - MINAS GERAIS

CNPJ 18.017.392/0001-67

Fone: (38) 3821- 4318

Praça Dr. Rockert, 92 – Centro – CEP 39440-000 – Janaúba - MG

I. Da modalidade de licitação“ CONCORRÊNCIA”

A escolha da modalidade “Concorrência” se justifica pela ampla publicidade na contratação da empresa que irá executar os serviços previstos, mas também pela possibilidade de **atestar previamente que as empresas interessadas em participar do certame possuem os requisitos mínimo de qualificação** exigidos para execução do objeto a ser licitado, contido na Lei nº 14.133 de 1º de abril de 2021.

A Concorrência caracteriza-se como modalidade de licitação, sendo definida no art.28, inciso II, pela Lei n.14.133/2021, como adequada para contratação de bens e serviços especiais e de **obras e serviços comuns de engenharia**. Na concorrência a disputa de preços acontece entre quaisquer interessados, desde que comprovem preencher os requisitos de qualificação nos termos exigidos pelo edital.

A contratação em tela busca a **REFORMA DO GINÁSIO POLIESPORTIVO MUNICIPAL - 2º ETAPA**. O Instituto Brasileiro de Auditoria de Obras Públicas – IBRAOP, na orientação técnica OT-IBR 002/2009 define obra como:

Obra de engenharia é a ação de construir, reformar, fabricar, recuperar ou ampliar um bem, na qual seja necessária a utilização de conhecimentos técnicos específicos envolvendo a participação de profissionais habilitados conforme disposto na Lei Federal nº 5.194/66.

Reformar consiste em alterar as características de partes de uma obra ou de seu todo, desde que mantendo as características de volume ou área sem acréscimos e a função de sua utilização atual.

Como se verifica o objeto da presente contratação caracteriza-se como **obra**, pois a sua execução necessita de conhecimentos técnicos específicos envolvendo a participação de profissionais habilitados, de modo que a modalidade adequada para o processamento da **Concorrência Eletrônica** é por meio da concorrência na sua forma eletrônica, uma vez que o art.17, §2º da Lei n.14.133/2021 dispõe que as licitações serão realizadas, preferencialmente, sob a forma eletrônica.



PREFEITURA MUNICIPAL DE JANAÚBA - MINAS GERAIS
CNPJ 18.017.392/0001-67

Fone: (38) 3821- 4318
Praça Dr. Rockert, 92 – Centro – CEP 39440-000 – Janaúba - MG

II. Do critério de julgamento “ MENOR PREÇO”

Nos termos do art. 6º, inciso XXXVIII, da Lei nº 14.133/21, a concorrência enquanto modalidade de Concorrência Eletrônica para contratação de bens e serviços especiais e de obras e serviços comuns e especiais de engenharia, poderá ter como critério de julgamento os seguintes:

- a) menor preço;
- b) melhor técnica ou conteúdo artístico;
- c) técnica e preço;
- d) maior retorno econômico;
- e) maior desconto;

Diante das possibilidades apresentadas pelo regramento de licitações, considerando todo o ciclo de vida do contrato e a seleção da proposta apta a gerar o resultado de contratação mais vantajoso para a Administração Pública, o critério de julgamento a ser adotado será o de menor preço.

A escolha do tipo “Menor Preço” se justifica por ser esse o tipo mais vantajoso à Administração Pública, aumentando a competição entre as empresas participantes do certame, possibilitando assim, que a proposta vencedora seja realmente aquele de menor, dentro das especificações constantes no edital, gerando com isso, economia aos cofres públicos.

III. Do regime “ EMPREITADA POR PREÇO UNITÁRIO”

A escolha pelo regime de execução por empreitada por preço unitário é orientada pelo Acórdão 1.977/2013 – TCU e se justifica por se tratar de uma obra de **EDIFICAÇÃO**, cuja execução por este regime permite um melhor controle por parte da fiscalização na realização das medições, visto que as quantidades podem ser mensuradas por unidade de medida, cujo o valor total do contrato é o resultante da multiplicação do preço unitário pela quantidade e tipos de unidades contratadas. Dessa



PREFEITURA MUNICIPAL DE JANAÚBA - MINAS GERAIS

CNPJ 18.017.392/0001-67

Fone: (38) 3821- 4318

Praça Dr. Rockert, 92 – Centro – CEP 39440-000 – Janaúba - MG

forma, esta escolha se torna necessária para melhor mensuração dos valores em possíveis alterações de projeto, evitando ônus ao erário público.

No que se refere ao critério de seleção de licitante, será adotado o regime de empreitada por preço unitário, conforme previsto no art. 46, inciso I, da Lei 14.133/21 e seguindo a orientação consubstanciada no Acórdão 1.977/2013 no qual a Corte de Contas entendeu:

Segundo a Lei de Licitações e Contratos, a empreitada por preço unitário consiste na contratação da execução da obra ou do serviço por preço certo de unidades determinadas. É utilizada sempre que os quantitativos a serem executados não puderem ser definidos com grande precisão[...] A remuneração da CONTRATADA, nesse regime, é feita em função das unidades de serviço efetivamente executadas, com os preços previamente definidos na planilha orçamentária da obra. Assim, o acompanhamento do empreendimento torna-se mais difícil e detalhado, já que se faz necessária a fiscalização sistemática dos serviços executados. Nesse caso, o contratado se obriga a executar cada unidade de serviço previamente definido por um determinado preço acordado. O construtor contrata apenas o preço unitário de cada serviço, recebendo pelas quantidades efetivamente executadas[...] A precisão da medição dos quantitativos é muito mais crítica no regime de empreitada por preço unitário do que em contratos a preços globais, visto que as quantidades medidas no campo devem ser exatas, pois corresponderão, de fato, às quantidades a serem pagas. Portanto, as equipes de medição do proprietário devem ser mais cuidadosas e precisas em seus trabalhos, porque as quantidades medidas definirão o valor real do projeto.

Trata-se de contrato de empreitada, no qual a CONTRATADA se obriga a realizar a obra descrita no Projeto Básico e Projeto Executivo e seus anexos, pessoalmente ou por intermédio de terceiros, mediante remuneração. O gerenciamento



PREFEITURA MUNICIPAL DE JANAÚBA - MINAS GERAIS

CNPJ 18.017.392/0001-67

Fone: (38) 3821- 4318

Praça Dr. Rockert, 92 – Centro – CEP 39440-000 – Janaúba - MG

dos trabalhos cabe ao próprio empreiteiro, sem vínculo de subordinação com a CONTRATANTE.

Nos instrumentos que compõe esta contratação constaram, a previsão de obrigação de resultado, no qual a CONTRATADA se comprometerá a entregar a obra nos moldes estabelecidos pela CONTRATANTE, devendo fornecer os materiais, equipamentos e demais itens que se fizerem necessários a execução, assim como assumir a responsabilidade pelos riscos até o momento da entrega da obra.

O contrato será executado mediante a realização dos projetos previstos no projeto executivo anexo ao edital, no qual a CONTRATADA deverá dispor de materiais e mão de obra suficiente a perfeita realização do empreendimento, devendo a vencedora observar as regras e obrigações contratuais dispostas no Termo de Referência e demais artefatos da contratação.

Cabe ressaltar que, apesar da prestação contínua dos serviços até o adimplemento do contrato, não haverá previsão de dedicação de mão de obra exclusiva, devendo a CONTRATADA decidir e dispor do quantitativo que julgar suficiente a execução do cronograma previsto para a contratação.

IV. Do fracionamento do lote

A contratação para a execução da obra deverá ser licitada como **objeto não divisível**, sem parcelamento do objeto com a execução da obra por uma única empresa considerando as características do projeto e a sua respectiva complexidade.

ESTIMATIVA DO VALOR DA CONTRATAÇÃO

Fundamentação: Estimativa do valor da contratação, acompanhada dos preços unitários referenciais, das memórias de cálculo e dos documentos que lhe dão suporte, que poderão constar de anexo classificado, se a administração optar por preservar o seu sigilo até a conclusão da licitação (inciso VI do § 1º da Lei 14.133/21).

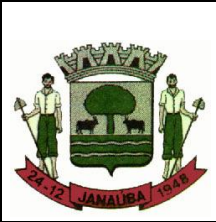

PREFEITURA MUNICIPAL DE JANAÚBA - MINAS GERAIS

CNPJ 18.017.392/0001-67

Fone: (38) 3821- 4318

Praça Dr. Rockert, 92 – Centro – CEP 39440-000 – Janaúba - MG

A estimativa de preços da contratação será compatível com os quantitativos levantados no projeto básico e com os preços do SINAPI - Sistema Nacional de Pesquisa de Custos e Índices da Construção Civil, que é a principal tabela utilizada no orçamento de obras em geral, de acordo com o último boletim de referência publicado, mantida pela Caixa Econômica Federal e pelo IBGE, que informa os custos e índices da Construção Civil no Brasil.

Na falta de composição no boletim de referência SINAPI, deve-se apresentar a composição unitária do serviço, contendo as justificativas técnicas para as composições adotadas, com elementos suficientes que permitam o controle da motivação dos atos que fundamentaram os valores adotados (por exemplo, memória de cálculo dos coeficientes de utilização de insumos), bem como a identificação do responsável pela elaboração. O Tribunal de Contas da União recomenda adotar a composição de outros sistemas referenciais de preços, desde que mantidos os coeficientes de consumo para cada serviço, utilizando-se o custo dos insumos obtidos no SINAPI. Nos casos em que este não contemple os serviços em análise, exige que se busque informações em outras fontes de preços para análise do orçamento de obra pública. As referências mais utilizadas na elaboração de orçamentos de obras deste município são: SINAPI, SEINFRA, SUDECAP e SICRO.

Os custos de execução, apresentados em planilha orçamentária, serão elaborados por equipe técnica devidamente capacitada, que resultará no orçamento completo da obra a ser executada, inclusive com valor final de referência da contratação, que deverá compor a documentação do Projeto Básico e Termo de Referência.

DESCRIÇÃO DA SOLUÇÃO

Fundamentação: Descrição da solução como um todo, inclusive das exigências relacionadas à manutenção e à assistência técnica, quando for o caso. (Inciso VII do § 1º do art. 18 da Lei 14.133/21).

A contratação destina-se a execução de obra do tipo **CONSTRUÇÃO**, com elementos que deverão ser definidos em projeto básico que deverão prever, inicialmente, os seguintes serviços:



PREFEITURA MUNICIPAL DE JANAÚBA - MINAS GERAIS

CNPJ 18.017.392/0001-67

Fone: (38) 3821- 4318

Praça Dr. Rockert, 92 – Centro – CEP 39440-000 – Janaúba - MG

- ❖ Serviços Preliminares;
- ❖ Instalação hidráulica
- ❖ Instalação elétrica;
- ❖ Pavimentação;
- ❖ Portal de entrada;
- ❖ Portas e esquadrias;
- ❖ Pintura geral;
- ❖ Bancos curvos;
- ❖ Serviços finais;

As intervenções deverão manter o padrão adequado de qualidade, aplicação de boas práticas executivas e consonância com os projetos e seus anexos.

JUSTIFICATIVA PARA PARCELAMENTO OU NÃO DA SOLUÇÃO

Fundamentação: Justificativas para o parcelamento ou não da solução. (Inciso VIII do § 1º do art. 18 da Lei 14.133/21).

O parcelamento da solução **não é recomendável**, do ponto de vista da eficiência técnica, considerando que o gerenciamento da obra permanecerá sobre a gestão de um único contratado, resultando num maior nível de controle da execução dos serviços por parte da administração, concentrando a responsabilidade da obra e a garantia dos resultados numa única pessoa jurídica.

Para a execução dos serviços de **CONSTRUÇÃO** não há viabilidade técnica na divisão dos serviços, visto que são de execução dependente e sua indivisibilidade não alongará excessivamente o prazo de execução.

DEMONSTRATIVO DE RESULTADOS PRETENDIDOS

Fundamentação: Demonstrativo dos resultados pretendidos em termos de economicidade e de melhor aproveitamento dos recursos humanos, materiais e financeiros disponíveis; (inciso IX do § 1º do art. 18 da Lei 14.133/21).



PREFEITURA MUNICIPAL DE JANAÚBA - MINAS GERAIS

CNPJ 18.017.392/0001-67

Fone: (38) 3821- 4318

Praça Dr. Rockert, 92 – Centro – CEP 39440-000 – Janaúba - MG

A execução da obra de **CONSTRUÇÃO** deverá promover melhorias de qualidade de vida aos moradores e condições adequadas de tráfego aos usuários das vias públicas de modo geral.

A empresa contratada deverá atender todos os requisitos estabelecidos no Edital de Licitação, Termo de Referência e Projeto Básico.

A contratação deve ter resultados positivos, com a melhor prática de execução dos serviços de **CONSTRUÇÃO**, de acordo com o Projeto Básico, mantendo-se o padrão de qualidade, ou superior, já empregado nas demais obras de pavimentação.

PROVIDÊNCIAS PRÉVIAS AO CONTRATO

Fundamentação: Providências a serem adotadas pela administração previamente à celebração do contrato, inclusive quanto à capacitação de servidores ou de empregados para fiscalização e gestão contratual ou adequação do ambiente da organização; (inciso X do § 1º do art. 18 da Lei 14.133/21).

Visando a correta execução do contrato, a administração deverá executar minimamente as seguintes ações antes de contratação:

- Relatório circunstanciado contendo a descrição e avaliação da opção selecionada, elaborado pela autoridade competente (§ 5º do art. 40 da Lei 14.133/21);
- Definição do programa de necessidades, elencando as ações de projeto e obra a serem realizados;
- Elaboração do Projeto Básico, contendo o conjunto de elementos necessários e suficientes, com nível de precisão adequado para definir e dimensionar a obra ou o serviço, ou o complexo de obras ou de serviços objeto da licitação, elaborado com base nas indicações dos estudos técnicos preliminares, que assegure a viabilidade técnica e o adequado tratamento do impacto ambiental do empreendimento e que possibilite a avaliação do custo da obra e a definição dos métodos e do prazo de execução;



PREFEITURA MUNICIPAL DE JANAÚBA - MINAS GERAIS

CNPJ 18.017.392/0001-67

Fone: (38) 3821- 4318

Praça Dr. Rockert, 92 – Centro – CEP 39440-000 – Janaúba - MG

- Elaboração do Termo de Referência, contendo todos os elementos necessários para a contratação de bens e serviços (inciso XXIII do art. 6 da Lei 14.133/21);
- Aprovação do Projeto;
- Elaboração do Edital de Licitação;
- Entre outros.

Para o processamento da Concorrência Eletrônica e execução do contrato caberá a CONTRATANTE:

- Fornecer as informações técnicas, por meio do Projeto Básico e Executivo e seus anexos, acerca da execução do objeto.
- Quando da realização do contrato exigir o cumprimento de todas as obrigações assumidas pela CONTRATADA, de acordo com as cláusulas contratuais e nos termos da proposta apresentada.
- Deverá a CONTRATANTE acompanhar e fiscalizar os serviços, por servidor ou comissão especialmente designada.
- Constatadas irregularidades deverão notificar a CONTRATADA por escrito acerca das eventuais ocorrências.

No processo licitatório deverá a licitante observar as regras estabelecidas pela Lei n.14.133 de 2021 acerca da participação no procedimento, as diretrizes quanto a execução de obras e serviços de engenharia, bem como obedecer às normas correlatas relacionadas ao objeto da contratação, além de:

- Aquela que se consagrar vencedora deverá executar o contrato conforme as especificações contidas no Termo de Referência e seus anexos, assim como seguir os termos de sua proposta.
- Comunicar ao Fiscal do contrato qualquer ocorrência irregular que se verifique no local dos serviços.
- Prestar esclarecimentos ou informação quando solicitado pela CONTRATANTE.

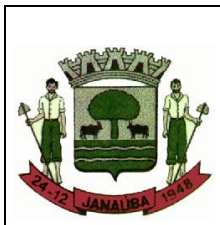

PREFEITURA MUNICIPAL DE JANAÚBA - MINAS GERAIS

CNPJ 18.017.392/0001-67

Fone: (38) 3821- 4318

Praça Dr. Rockert, 92 – Centro – CEP 39440-000 – Janaúba - MG

CONTRATAÇÕES CORRELATAS/ INTERDEPENDENTES

Fundamentação: Contratações correlatas e/ou interdependentes. (Inciso XI do § 1º do art. 18 da Lei 14.133/21).

Inicialmente, não existem em andamento contratações correlatas ou interdependentes que venham a interferir ou merecer maiores cuidados no planejamento da futura contratação.

DESCRIÇÃO DOS IMPACTOS AMBIENTAIS

Fundamentação: Descrição de possíveis impactos ambientais e respectivas medidas mitigadoras, incluídos requisitos de baixo consumo de energia e de outros recursos, bem como logística reversa para desfazimento e reciclagem de bens e refugos, quando aplicável. (Inciso XII do § 1º do art. 18 da Lei 14.133/21).

O procedimento para contratações públicas busca sempre o melhor para o interesse público, tal conceito vai além do mero cotejo de menores preços, para analisar os benefícios do processo torna-se necessário avaliar os impactos positivos e negativos na aquisição quanto a:

- A observância de normas e critérios de sustentabilidade;
- O emprego apurado dos recursos públicos;
- Conservação e gestão responsável de recursos naturais;
- Uso de agregados reciclados, sempre que existir a oferta;
- Remoção apropriada dos resíduos conforme normas de Controle de Transporte de Resíduos.
- Observância das normas de qualidade e certificação nacionais e públicas como INMETRO e ABNT.

No art. 45, Lei nº 14.133/21 determina que as obras e serviços de engenharia deverão respeitar, especialmente, as normas relativas a disposição final ambientalmente adequada dos resíduos sólidos gerados pelas obras CONTRATADAS, mitigação por condicionantes e compensação ambiental, utilização de produtos, de equipamentos e de serviços que, comprovadamente, favoreçam a redução do consumo



PREFEITURA MUNICIPAL DE JANAÚBA - MINAS GERAIS

CNPJ 18.017.392/0001-67

Fone: (38) 3821- 4318

Praça Dr. Rockert, 92 – Centro – CEP 39440-000 – Janaúba - MG

de energia e de recursos naturais, avaliação de impacto de vizinhança, proteção do patrimônio histórico, cultural, arqueológico e imaterial, inclusive por meio da avaliação do impacto direto ou indireto causado pelas obra CONTRATADA.

Na mesma acepção a Resolução CONAMA nº 307/2002 define resíduos da construção civil como aqueles provenientes de construções, reformas, reparos e demolições de obras de construção civil, e os resultantes da preparação e da escavação de terrenos, tais como: tijolos, blocos cerâmicos, concreto em geral, solos, rochas, metais, resinas, colas, tintas, madeiras e compensados, forros, argamassa, gesso, telhas, pavimento asfáltico, vidros, plásticos, tubulações, fiação elétrica etc., comumente chamados de entulhos de obras, caliça ou metralha.

Sob esse viés normativo, a contratação pretendida nesta Concorrência Eletrônica caracteriza-se com **obra de engenharia** e a sua execução implicará diretamente na geração de resíduos de construção civil, de modo que deverá a futura CONTRATADA empreender esforços para minimizar a produção de resíduos, dando destinação adequada aqueles de inevitável produção, visando mitigar os possíveis danos ambientais.

Tal entendimento consta do art.6º, inciso XXV da Lei nº 14.133 de 2021 que dispõe que deve o Termo de Referência conter o conjunto de elementos necessários e suficientes, com nível de precisão adequado para definir e dimensionar a obra, de modo que assegure o tratamento apropriado do impacto ambiental.

Diante disso, na execução da reforma deverá a CONTRATANTE e a CONTRATADA a observância das normas de proteção ambiental, cabendo a primeira fiscalização quanto ao estrito cumprimento da legislação e a segunda o respeito às leis ambientais na consecução da obra.

POSICIONAMENTO CONCLUSIVO QUANTO A VIABILIDADE DA CONTRATAÇÃO

Fundamentação: Posicionamento conclusivo sobre a adequação da contratação para o atendimento da necessidade a que se destina. (Inciso XIII do § 1º do art. 18 da Lei 14.133/21).

Trata-se de ação comum de engenharia, onde todo serviço de engenharia que tem por objeto ações, objetivamente padronizáveis em termos de desempenho e



PREFEITURA MUNICIPAL DE JANAÚBA - MINAS GERAIS

CNPJ 18.017.392/0001-67

Fone: (38) 3821- 4318

Praça Dr. Rockert, 92 – Centro – CEP 39440-000 – Janaúba - MG

qualidade, de manutenção, de adequação e de adaptação de bens móveis, imóveis e de infraestrutura, com preservação das características originais dos bens, cuja ação interfere nas atividades desenvolvidas. As experiências anteriores indicam que a contratação apresenta viabilidade e alta probabilidade de alcance dos resultados pretendidos.

A Prefeitura de Janaúba não possui em seu quadro de servidores profissionais habilitados e equipamentos em quantitativo suficiente para a execução das obras descritas, de modo que para suprir tal necessidade torna-se imprescindível a contratação de serviços especializados, tendo em vista a demanda de melhorias para atender as necessidades da população.

Assim, após o planejamento consignado neste estudo técnico, mostra-se viável a obtenção do objeto, sendo ele a contratação de empresa para execução de **REFORMA DO GINÁSIO POLIESPORTIVO MUNICIPAL - 2º ETAPA**, conforme descritos nos demais anexos, segundo as condições e especificações previstas neste ETP por meio da Concorrência eletrônica.

Janaúba-MG, 22 de maio de 2024.

Patrícia Almeida Santos

Engenheira Civil

CREA-MG 393.498/MG



PREFEITURA MUNICIPAL DE JANAÚBA - MINAS GERAIS

CNPJ 18.017.392/0001-67

Fone: (38) 3821- 4318

Praça Dr. Rockert, 92 – Centro – CEP 39440-000 – Janaúba - MG

MATRIZ DE ALOCAÇÃO DE RISCOS

REFORMA DO GÍNASIO POLIESPORTIVO MUNICIPAL - 2º ETAPA



PREFEITURA MUNICIPAL DE JANAÚBA - MINAS GERAIS

CNPJ 18.017.392/0001-67

Fone: (38) 3821- 4318

Praça Dr. Rockert, 92 – Centro – CEP 39440-000 – Janaúba - MG

RISCO	ALOCÇÃO	MITIGAÇÃO
RISCOS DO PROJETO		
Erros ou omissões na execução dos projetos básico e executivo.	CONTRATADA	<ul style="list-style-type: none">• Execução de seguros Contratados.• Execução da garantia de execução.• Aplicação de sanções Contratuais.
Mudanças nos projetos a pedido do PODER CONCEDENTE que acarretem aumento de custos ou despesas não previstas inicialmente.	CONTRATANTE	<ul style="list-style-type: none">• Aditivo financeiro do CONTRATO.• Repactuação das metas e prazos.
Falhas na execução das obras concernentes ao objeto do CONTRATO.	CONTRATADA	<ul style="list-style-type: none">• Execução de seguros Contratados.• Execução da garantia de execução.• Aplicação de sanções Contratuais.
RISCOS DE ENGENHARIA E DE OPERAÇÃO		
Atraso na entrega de BENS REVERSÍVEIS pelo PODER CONCEDENTE.	CONTRATANTE	<ul style="list-style-type: none">• Reequilíbrio econômico-financeiro do CONTRATO.• Repactuação das metas e prazos.
Atraso na obtenção de licenças, permissões e autorizações de responsabilidade da CONTRATADA, em razão de fatos ou atos a ela imputáveis.	CONTRATADA	<ul style="list-style-type: none">• Execução da garantia de execução do CONTRATO.• Aplicação de sanções Contratuais.
Prejuízos decorrentes de eventual paralisação da prestação dos serviços, por ato ou fato imputável à CONTRATADA.	CONTRATADA	<ul style="list-style-type: none">• Execução de seguros Contratados.• Execução da garantia de execução.• Aplicação de sanções Contratuais.



PREFEITURA MUNICIPAL DE JANAÚBA - MINAS GERAIS

CNPJ 18.017.392/0001-67

Fone: (38) 3821- 4318

Praça Dr. Rockert, 92 – Centro – CEP 39440-000 – Janaúba - MG

Danos comprovadamente causados pela CONTRATADA aos imóveis vizinhos à execução das obras concernentes ao objeto da CONCESSÃO, de acordo com limites e critérios definidos no CONTRATO.	CONTRATADA	<ul style="list-style-type: none">• Execução de seguros Contratados.• Execução da garantia de execução.• Aplicação de sanções Contratuais.
Roubos, furtos, destruição, perdas ou avarias nos BENS REVERSÍVEIS ou nos próprios bens da CONTRATADA, cuja materialização não tenha sido provocada por ato ou fato imputável ao PODER CONCEDENTE.	CONTRATADA	<ul style="list-style-type: none">• Execução de seguros Contratados.• Execução da garantia de execução.• Aplicação de sanções Contratuais.
Responsabilidade civil, administrativa, criminal e ambiental por danos decorrentes da execução do objeto do CONTRATO, com exceção de obrigações e passivos atribuídos ao PODER CONCEDENTE.	CONTRATADA	<ul style="list-style-type: none">• Execução de seguros Contratados.• Execução da garantia de execução, se for o caso.• Aplicação de sanções contratuais, se for o caso.
Passivos e prejuízos, relacionados à prestação dos serviços, decorrentes de atos ou fatos ocorridos ou originados antes da assunção dos serviços pela CONTRATADA.	CONTRATANTE	<ul style="list-style-type: none">• Reequilíbrio econômico-financeiro do CONTRATO.• Repactuação das metas e prazos.



PREFEITURA MUNICIPAL DE JANAÚBA - MINAS GERAIS

CNPJ 18.017.392/0001-67

Fone: (38) 3821- 4318

Praça Dr. Rockert, 92 – Centro – CEP 39440-000 – Janaúba - MG

Descumprimento pelo PODER CONCEDENTE de suas obrigações contratuais ou regulamentares, incluindo, mas não se limitando, à inobservância dos prazos que lhe sejam aplicáveis, previstos no CONTRATO e/ou na legislação vigente	CONTRATANTE	<ul style="list-style-type: none">• Reequilíbrio econômico-financeiro do CONTRATO.• Repactuação das metas e prazos.
Vícios ocultos nos BENS REVERSÍVEIS, assim considerados aqueles não apontados no Termo de Vistoria e Transferência dos Bens e que não puderem ter sido identificados pela CONCESSIONÁRIA, por motivos não imputáveis a ela, quando do recebimento dos BENS REVERSÍVEIS	CONTRATANTE	<ul style="list-style-type: none">• Reequilíbrio econômico-financeiro do CONTRATO.• Aditivo contratual.
RISCOS FINANCEIROS		
Não obtenção do retorno econômico previsto pelo privado .	CONTRATADA	<ul style="list-style-type: none">• Gestão contratual da CONCESSIONÁRIA
Variação dos custos de insumos operacionais, de manutenção, de compra, de investimentos, dentre outros dessa natureza.	CONTRATADA	<ul style="list-style-type: none">• Gestão contratual da CONCESSIONÁRIA
Variação dos custos e da produtividade da mão de obra empregada pela CONTRATADA na consecução das atividades objeto da CONCESSÃO.	CONTRATADA	<ul style="list-style-type: none">• Gestão contratual da CONCESSIONÁRIA



PREFEITURA MUNICIPAL DE JANAÚBA - MINAS GERAIS

CNPJ 18.017.392/0001-67

Fone: (38) 3821- 4318

Praça Dr. Rockert, 92 – Centro – CEP 39440-000 – Janaúba - MG

Prejuízos decorrentes da gestão ineficiente do objeto do CONTRATO.	CONTRATADA	<ul style="list-style-type: none">• Gestão contratual da CONCESSIONÁRIA
Criação, alteração ou extinção de tributos ou encargos legais, exceto os impostos sobre a renda, após a data de apresentação da proposta comercial.	CONTRATANTE	<ul style="list-style-type: none">• Reequilíbrio econômico-financeiro do CONTRATO
RISCOS AMBIENTAIS E REGULATÓRIOS		
Responsabilidade ambiental sobre os passivos ambientais já existentes ou originados em data anterior à data da assunção dos serviços, ainda que verificados ou conhecidos após tal data, bem como pelas compensações ambientais, e condicionantes que não estejam previstas no EDITAL ou nas licenças ambientais disponibilizadas pelo PODER CONCEDENTE, e desde que não sejam decorrentes de ação ou omissão da CONTRATADA.	CONTRATANTE	<ul style="list-style-type: none">• Reequilíbrio econômico-financeiro do CONTRATO.
RISCOS JURÍDICOS		
Alteração legislativa de caráter específico que produza impacto direto sobre as receitas da CONCESSIONÁRIA.	CONTRATANTE	<ul style="list-style-type: none">• Reequilíbrio econômico-financeiro do CONTRATO.
Modificação unilateral do CONTRATO pelo PODER CONCEDENTE.	CONTRATANTE	<ul style="list-style-type: none">• Reequilíbrio econômico-financeiro do CONTRATO



PREFEITURA MUNICIPAL DE JANAÚBA - MINAS GERAIS

CNPJ 18.017.392/0001-67

Fone: (38) 3821- 4318

Praça Dr. Rockert, 92 – Centro – CEP 39440-000 – Janaúba - MG

<p>Ocorrência de fato do príncipe, fato da Administração ou de interferências imprevistas, bem como de fatos considerados como de caso fortuito e de força maior que não possam ser objeto de cobertura aceita por instituições seguradoras no mercado brasileiro há pelo menos 2 (dois) anos anteriores à época da ocorrência do evento, até o limite de apólices comercialmente aceitáveis e oferecidas por pelo menos duas empresas do ramo, com exceção dos riscos seguráveis</p>	<p>CONTRATANTE</p>	<ul style="list-style-type: none">• Reequilíbrio econômico-financeiro do CONTRATO• Revisão dos prazos previstos no CONTRATO, incluindo as metas• Extinção da CONCESSÃO
<p>Greve e dissídio coletivo de empregados da CONTRATADA e/ou de fornecedores, subcontratados de materiais e serviços da CONCESSIONÁRIA</p>	<p>CONTRATADA</p>	<ul style="list-style-type: none">• Gestão contratual da CONCESSIONÁRIA



IMPLANTAÇÃO - GINÁSIO
ESCALA 1:500



PREFEITURA MUNICIPAL DE JANAÚBA

CNPJ 18.017.392/0001-67
Doutor Rockert, 92 - Centro | 39.442-052 - Janaúba/MG
Telefones: (38) 3821-4973 / (38) 3821-4009
prefeitura@janauba.mg.gov.br

PROJETO:
ARQUITETÔNICO

DESCRIÇÃO DA OBRA:
PROJETO - GINÁSIO POLIESPORTIVO DR. PAULO ESTEVES

RESPONSÁVEIS:

PREFEITURA MUNICIPAL DE JANAÚBA <small>AILSON APARECIDO ROCHA SECRETÁRIO DE OBRAS E SERVIÇOS URBANOS</small>	PATRÍCIA ALMEIDA DOS SANTOS <small>RESPONSÁVEL TÉCNICO ENGENHEIRO CIVIL CREA/MG - 393498</small>
--	--

ESPECIFICAÇÕES:
PLANTA IMPLANTAÇÃO

FORMATO: **A3** ESCALA: **INDICADA** DATA: **22/05/2024**

PRANCHAS:
01
08

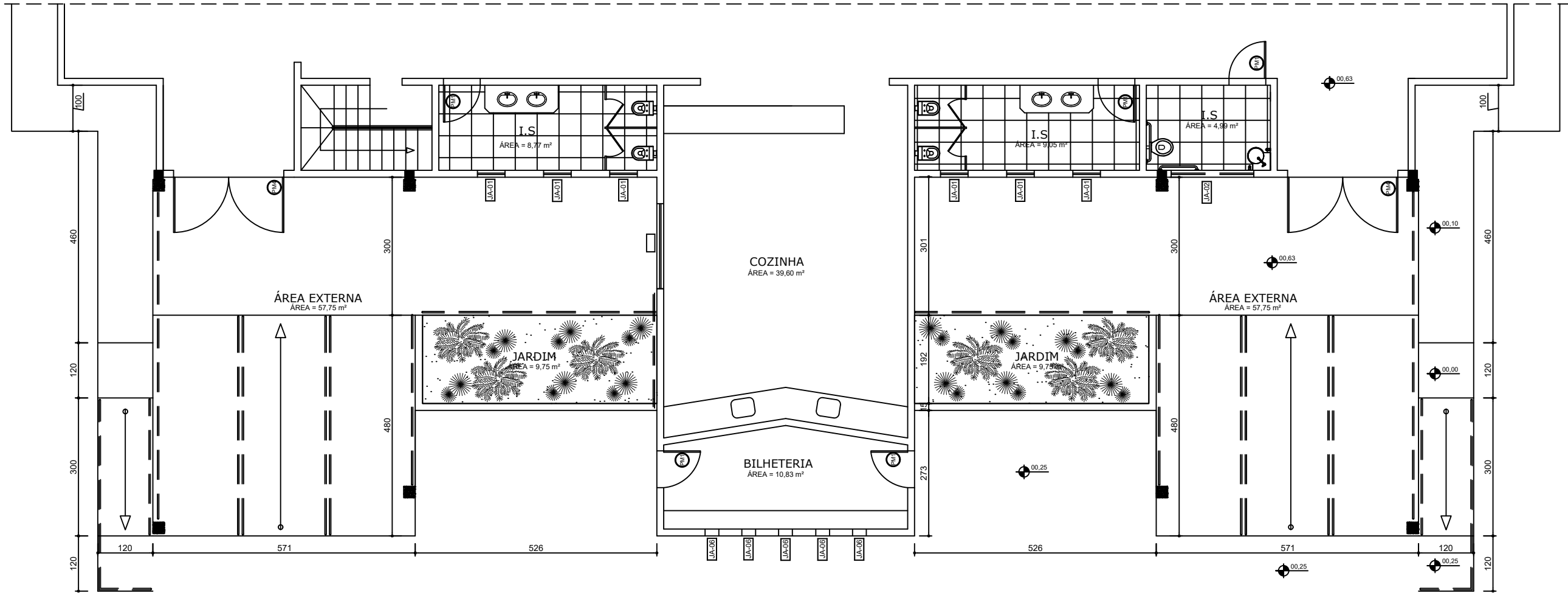

ACESSO - RAMPA/ESCALADA
 ESCALA 1:100

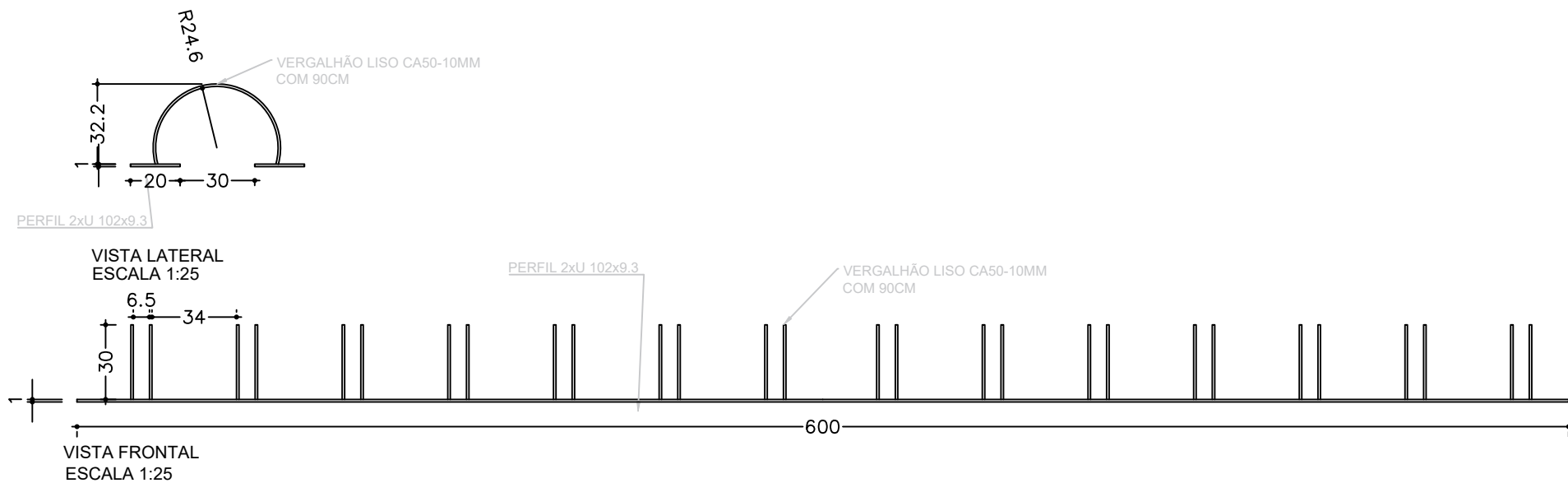

PREFEITURA MUNICIPAL DE JANAÚBA

CNPJ 18.017.392/0001-67
 Doutor Rockert, 92 - Centro | 39.442-052 - Janaúba/MG
 Telefones: (38) 3821-4973 / (38) 3821-4009
 prefeitura@janauba.mg.gov.br

PROJETO:
ARQUITETÔNICO

DESCRIÇÃO DA OBRA:
PROJETO - GINÁSIO POLIESPORTIVO DR. PAULO ESTEVES

RESPONSÁVEIS:

PREFEITURA MUNICIPAL DE JANAÚBA <small>AILSON APARECIDO ROCHA SECRETÁRIO DE OBRAS E SERVIÇOS URBANOS</small>	PATRICIA ALMEIDA DOS SANTOS <small>RESPONSÁVEL TÉCNICO ENGENHEIRO CIVIL CREA/MG - 393498</small>
---	--

ESPECIFICAÇÕES:
 ■ PLANTA BAIXA
 ■ BICICLETÁRIO

FORMATO: **A3** ESCALA: **INDICADA** DATA: **22/05/2024**

PRANCHAS:
02
08

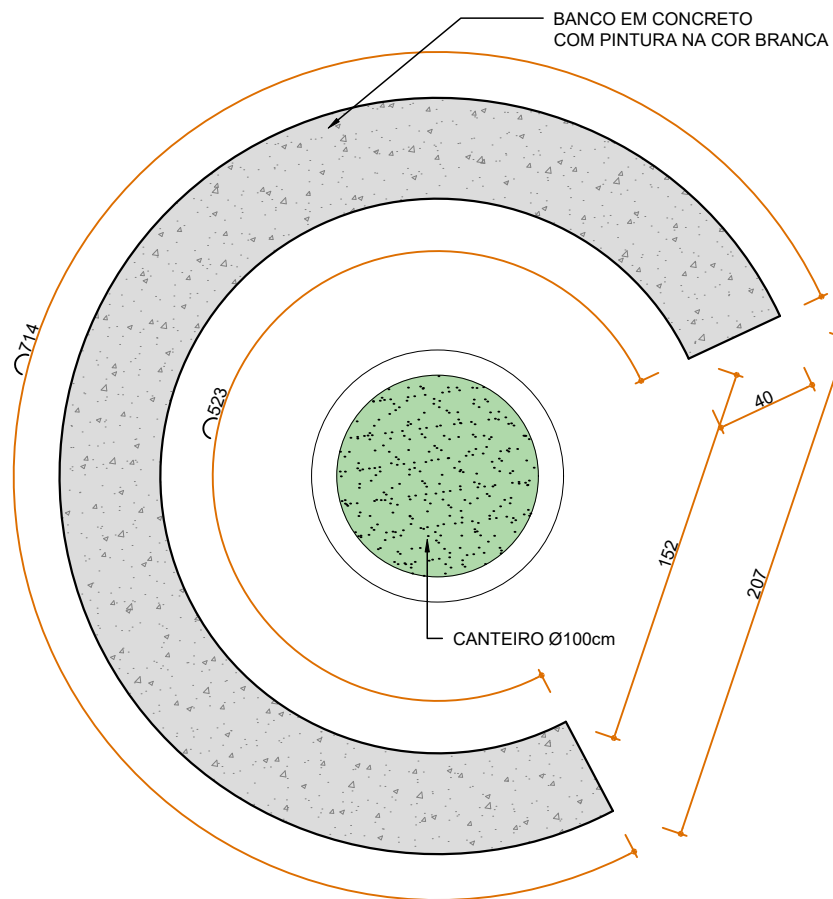

BANCO 01
Escala 1:25

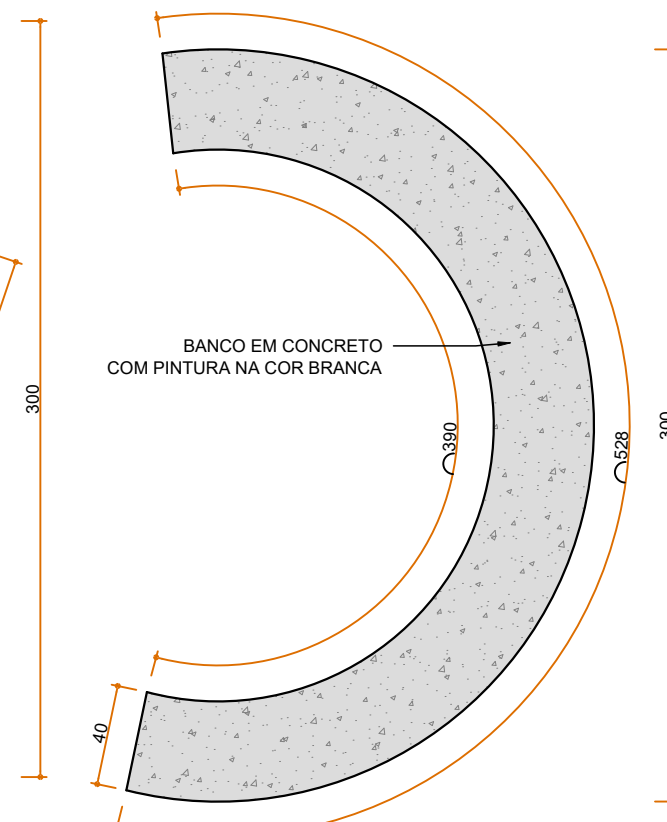

BANCO 02
Escala 1:25

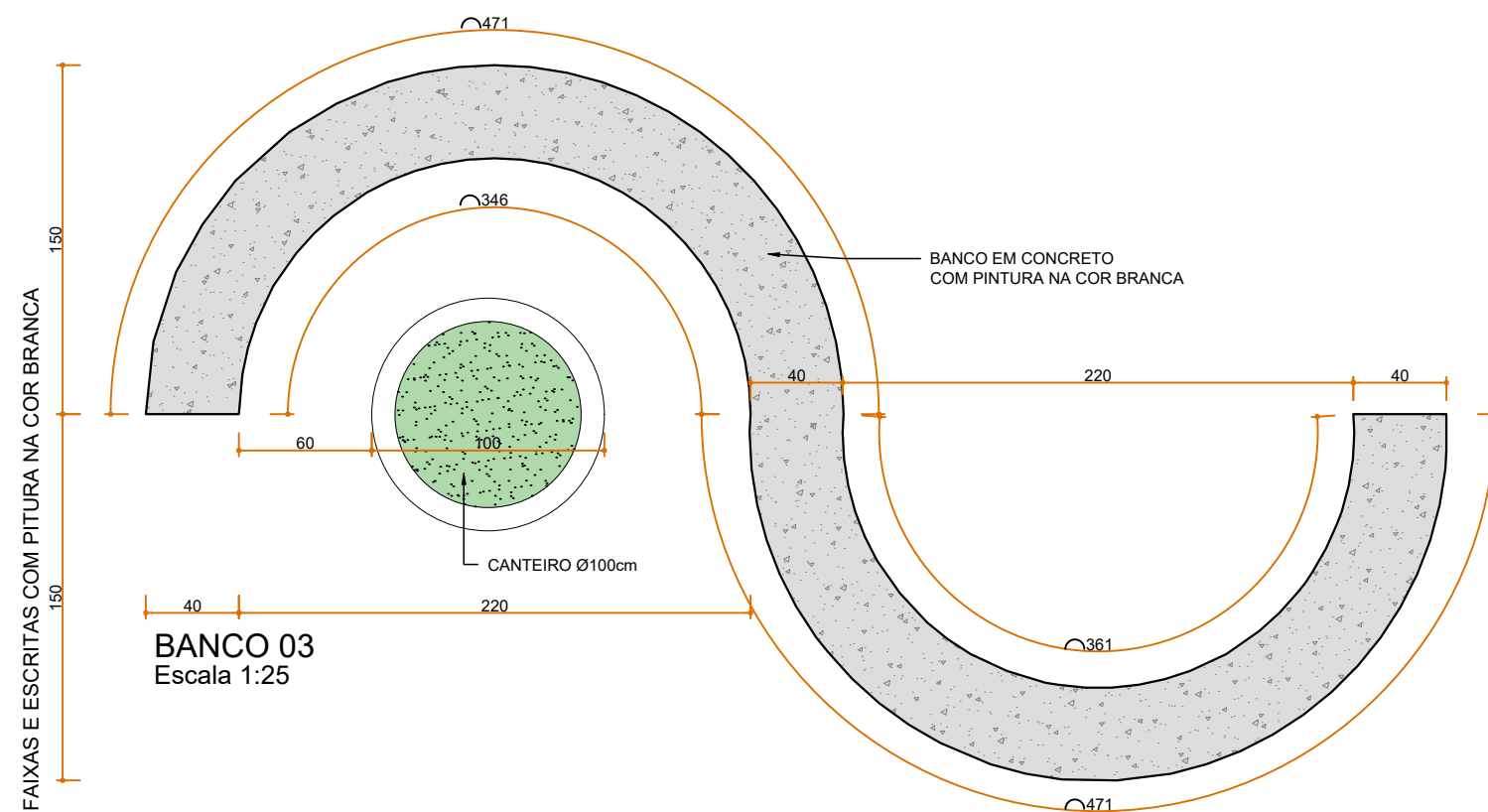

BANCO 03
Escala 1:25

OBS: FAIXAS E ESCRITAS COM PINTURA NA COR BRANCA



PORTAL ENTRADA PEDESTRES
Escala 1:50

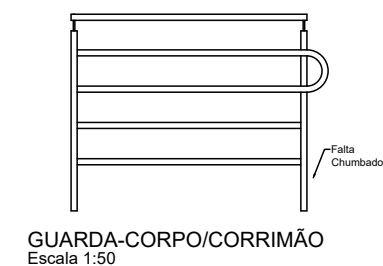

PREFEITURA MUNICIPAL DE JANAÚBA
CNPJ 18.017.392/0001-67
Doutor Rockert, 92 - Centro | 39.442-052 - Janaúba/MG
Telefones: (38) 3821-4973 / (38) 3821-4009
prefeitura@janauba.mg.gov.br

PROJETO: **ARQUITETÔNICO**

DESCRIÇÃO DA OBRA: **PROJETO - GINÁSIO POLIESPORTIVO DR. PAULO ESTEVES**

RESPONSÁVEIS:

PREFEITURA MUNICIPAL DE JANAÚBA
AILSON APARECIDO ROCHA
SECRETÁRIO DE OBRAS E SERVIÇOS URBANOS

PATRICIA ALMEIDA DOS SANTOS
RESPONSÁVEL TÉCNICO
ENGENHEIRO CIVIL
CREA/MG - 393498

ESPECIFICAÇÕES:

- PLANTA BAIXA BANCOS
- PORTAL DA FACHADA
- CORRIMÃO E GUARDA-CORPO

FORMATO: **A3** ESCALA: **INDICADA** DATA: **22/05/2024**

PRANCHAS: **03/08**

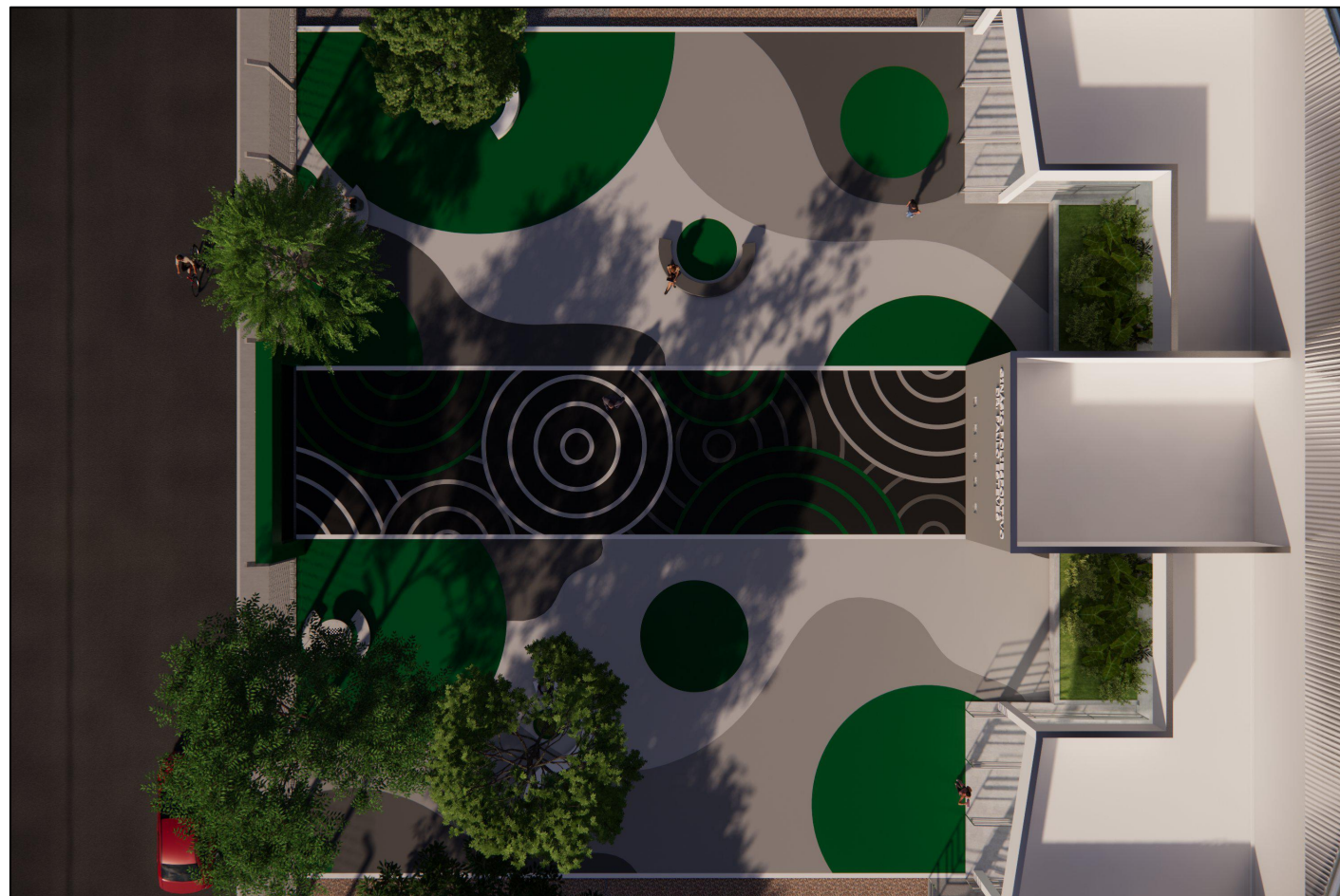
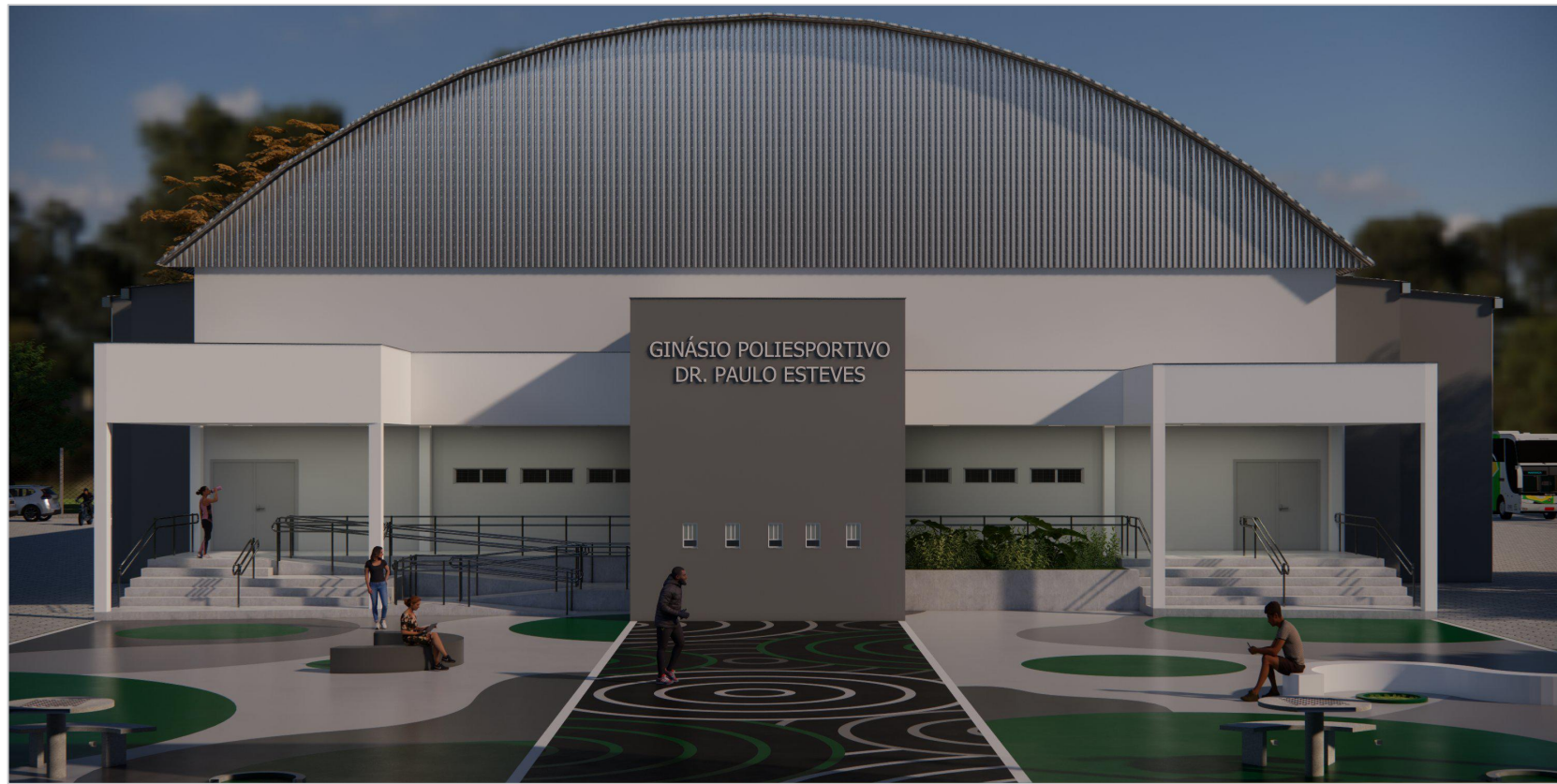

PISO COM PINTURAS
(MARCAÇÃO *IN LOCO*)



PREFEITURA MUNICIPAL DE JANAÚBA
 CNPJ 18.017.392/0001-67
 Doutor Rockert, 92 - Centro | 39.442-052 - Janaúba/MG
 Telefones: (38) 3821-4973 / (38) 3821-4009
 prefeitura@janauba.mg.gov.br

PROJETO:
ARQUITETÔNICO

DESCRIÇÃO DA OBRA:
PROJETO - GINÁSIO POLIESPORTIVO DR. PAULO ESTEVES

RESPONSÁVEIS:

PREFEITURA MUNICIPAL DE JANAÚBA <small>AILSON APARECIDO ROCHA SECRETÁRIO DE OBRAS E SERVIÇOS URBANOS</small>	PATRÍCIA ALMEIDA DOS SANTOS <small>RESPONSÁVEL TÉCNICO ENGENHEIRO CIVIL CREA/MG - 393498</small>
---	--

ESPECIFICAÇÕES:
 ■ PERSPECTIVA

PRANCHAS:
05
08

FORMATO: **A3** ESCALA: **INDICADA** DATA: **22/05/2024**

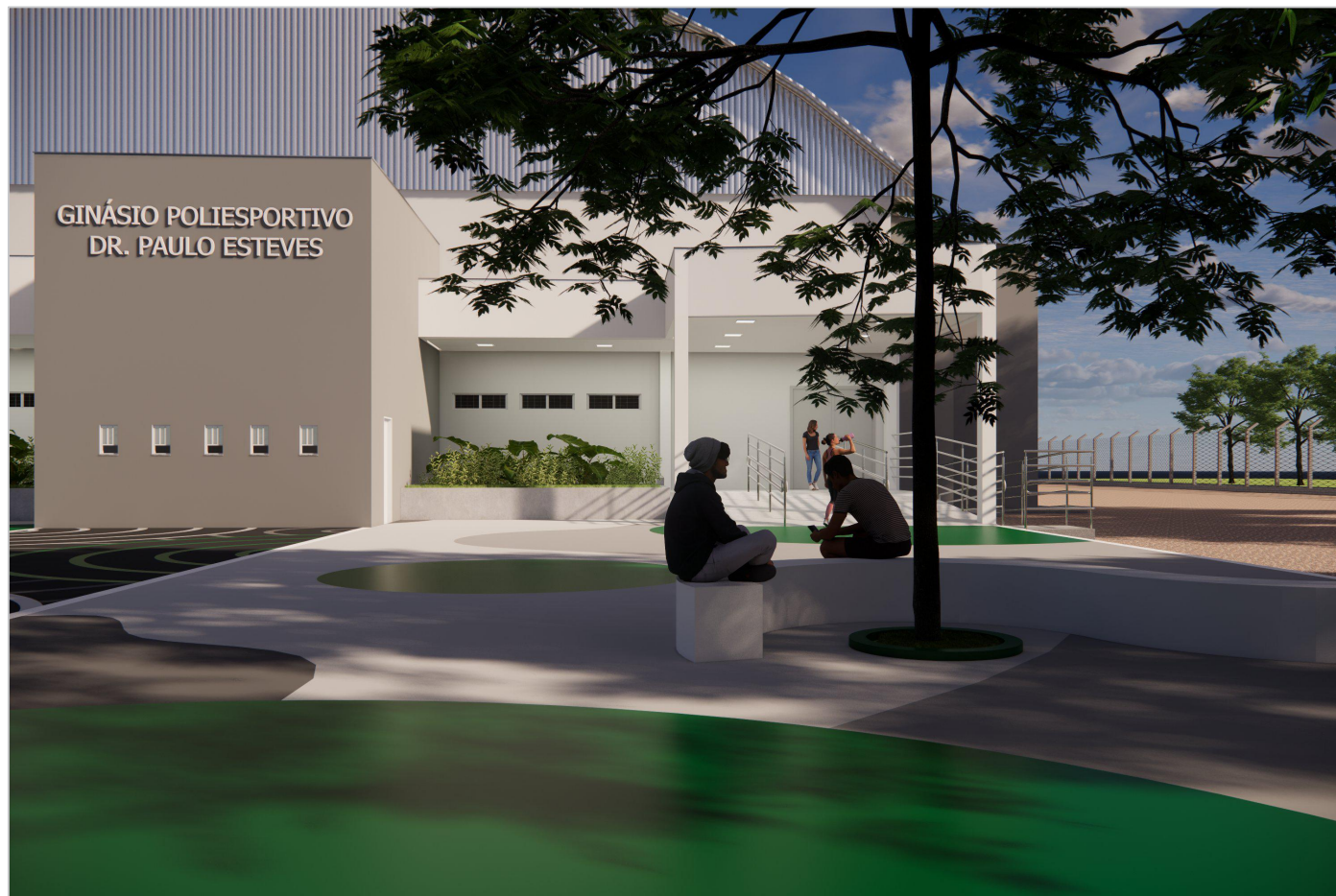

PREFEITURA MUNICIPAL DE JANAÚBA

CNPJ 18.017.392/0001-67
 Doutor Rockert, 92 - Centro | 39.442-052 - Janaúba/MG
 Telefones: (38) 3821-4973 / (38) 3821-4009
 prefeitura@janauba.mg.gov.br

PROJETO:
ARQUITETÔNICO

DESCRIÇÃO DA OBRA:
PROJETO - GINÁSIO POLIESPORTIVO DR. PAULO ESTEVES

RESPONSÁVEIS:

PREFEITURA MUNICIPAL DE JANAÚBA <small>AILSON APARECIDO ROCHA SECRETÁRIO DE OBRAS E SERVIÇOS URBANOS</small>	PATRÍCIA ALMEIDA DOS SANTOS <small>RESPONSÁVEL TÉCNICO ENGENHEIRO CIVIL CREA/MG - 393498</small>
---	--

ESPECIFICAÇÕES:
■ PERSPECTIVA

PRANCHAS:
**06
 08**

FORMATO: **A3** ESCALA: **INDICADA** DATA: **22/05/2024**





PREFEITURA MUNICIPAL DE JANAÚBA
 CNPJ 18.017.392/0001-67
 Doutor Rockert, 92 - Centro | 39.442-052 - Janaúba/MG
 Telefones: (38) 3821-4973 / (38) 3821-4009
 prefeitura@janauba.mg.gov.br

PROJETO: **ARQUITETÔNICO**

DESCRIÇÃO DA OBRA:
PROJETO - GINÁSIO POLIESPORTIVO DR. PAULO ESTEVES

RESPONSÁVEIS:

<p>PREFEITURA MUNICIPAL DE JANAÚBA <small>AILSON APARECIDO ROCHA SECRETÁRIO DE OBRAS E SERVIÇOS URBANOS</small></p>	<p>PATRÍCIA ALMEIDA DOS SANTOS <small>RESPONSÁVEL TÉCNICO ENGENHEIRO CIVIL CREA/MG - 393498</small></p>
--	---

ESPECIFICAÇÕES:
 ■ PERSPECTIVA

FORMATO: **A3** ESCALA: **INDICADA** DATA: **22/05/2024**

PRANCHAS:
 07
 08

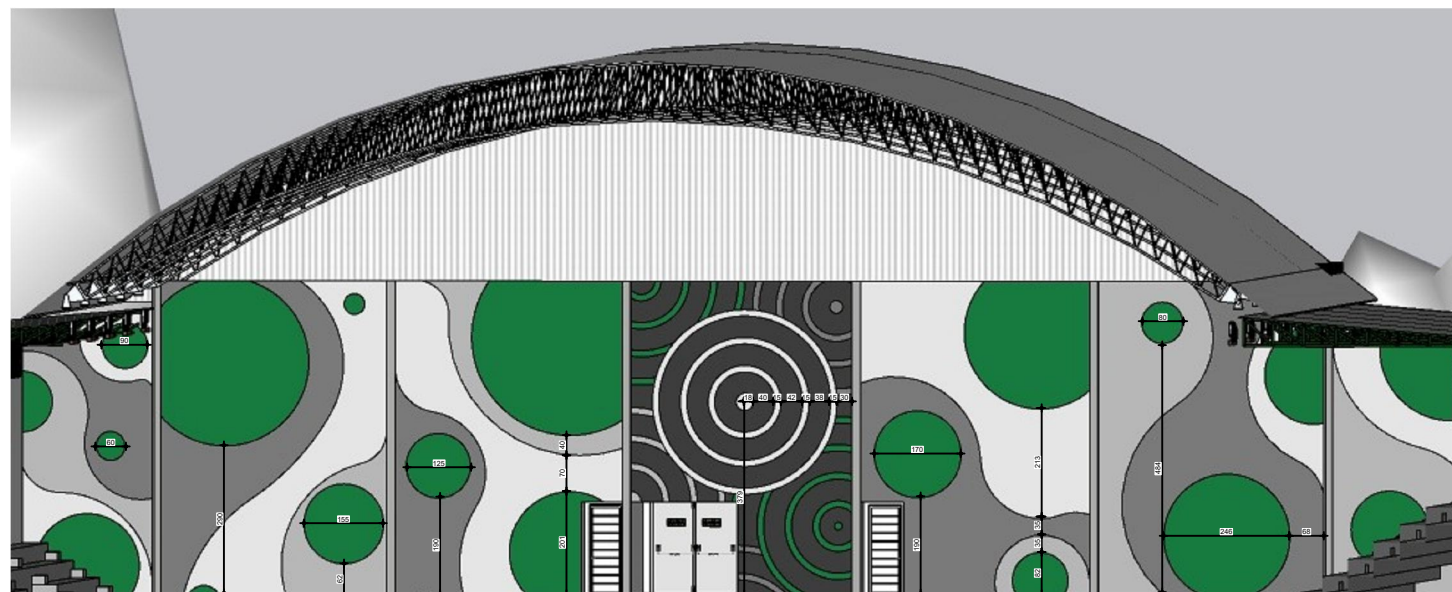
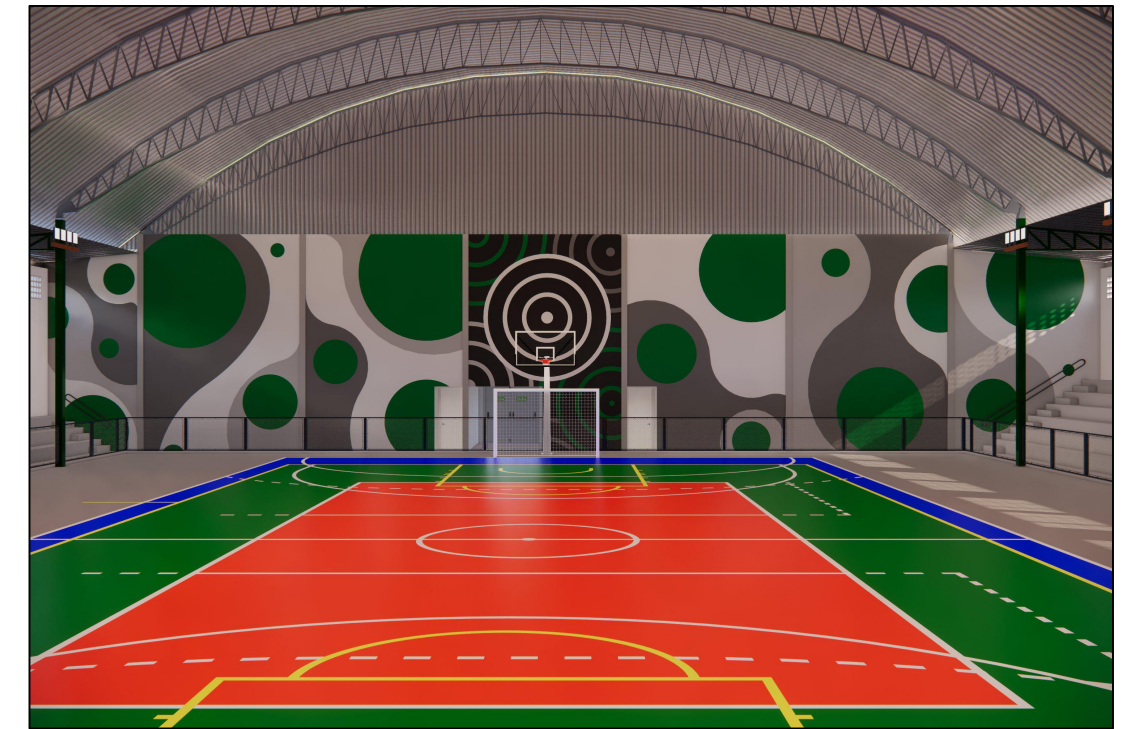
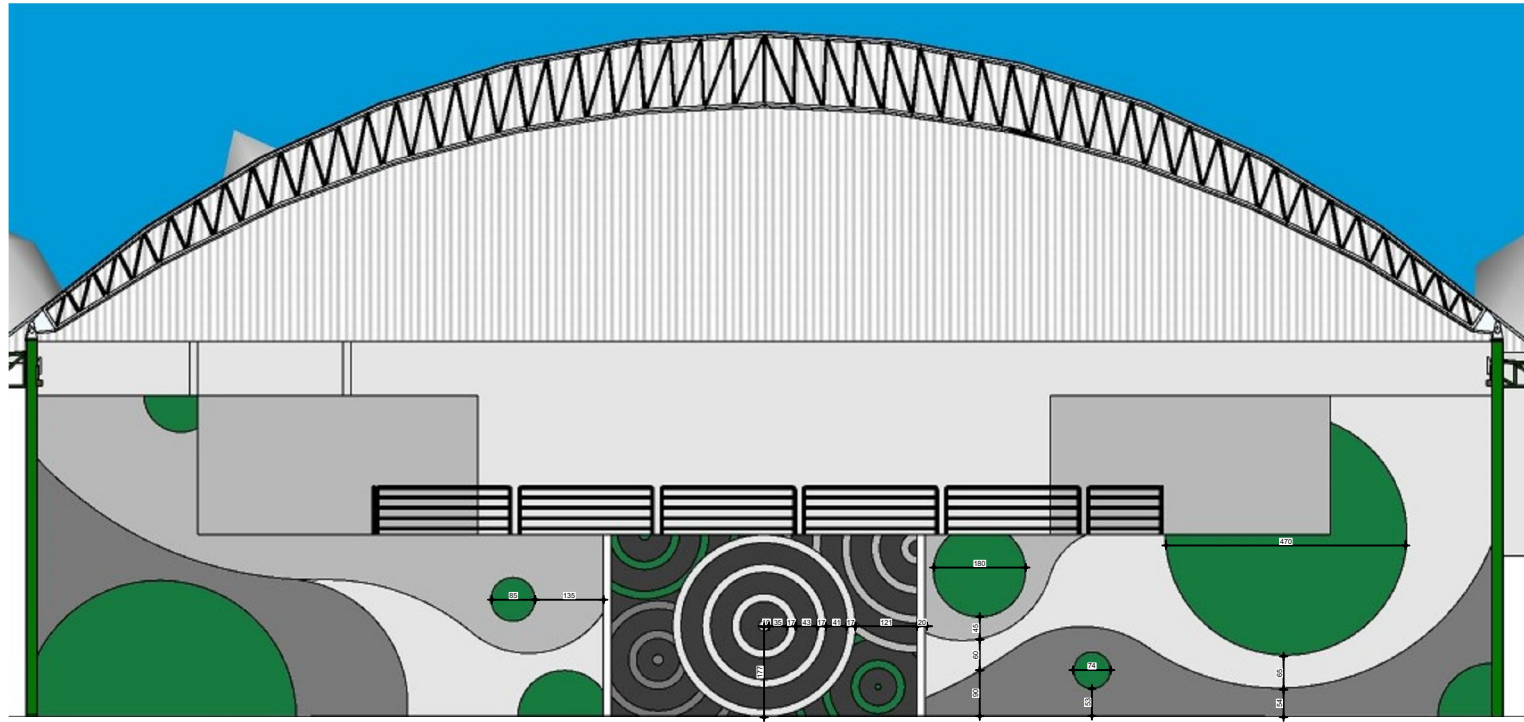

PREFEITURA MUNICIPAL DE JANAÚBA

CNPJ 18.017.392/0001-67
 Doutor Rockert, 92 - Centro | 39.442-052 - Janaúba/MG
 Telefones: (38) 3821-4973 / (38) 3821-4009
 prefeitura@janauba.mg.gov.br

PROJETO:
ARQUITETÔNICO

DESCRIÇÃO DA OBRA:
PROJETO - GINÁSIO POLIESPORTIVO DR. PAULO ESTEVES

RESPONSÁVEIS:

PREFEITURA MUNICIPAL DE JANAÚBA <small>AILSON APARECIDO ROCHA SECRETÁRIO DE OBRAS E SERVIÇOS URBANOS</small>	PATRICIA ALMEIDA DOS SANTOS <small>RESPONSÁVEL TÉCNICO ENGENHEIRO CIVIL CREA/MG - 393498</small>
---	--

ESPECIFICAÇÕES:
 ■ MEDIÇÃO E MARCAÇÃO DE PINTURAS

FORMATO: **A3** ESCALA: **INDICADA** DATA: **22/05/2024**

PRANCHAS:
08
08